



Владимир Иванович Кац - кандидат исторических наук, доцент кафедры истории древнего мира Саратовского государственного университета.

Автор более 70 работ по керамической эпиграфике. В 1994 году была опубликована монография «Керамические клейма Херсонеса Таврического», которая является первым в науке исчерпывающим каталогом и аналитическим исследованием этого источника. В 2007 году вышла монография «Греческие керамические клейма эпохи классики и эллинизма (опыт комплексного изучения)». В ней нашел отражение многолетний опыт автора по работе с амфорными клеймами.

ISBN- 978-5-292-04297-6



9 785292 042976



ИЗДАТЕЛЬСТВО  
САРАТОВСКОГО  
УНИВЕРСИТЕТА

В. И. Кац. Керамические клейма Азиатского Боспора



**В. И. Кац**

**Керамические клейма  
Азиатского Боспора.**

**Горгиппия и ее хора.  
Семибратнее городище**

Саратовский государственный университет  
имени Н. Г. Чернышевского

В. И. Кац

КЕРАМИЧЕСКИЕ КЛЕЙМА  
АЗИАТСКОГО БОСПОРА.  
ГОРГИППИЯ И ЕЁ ХОРА,  
СЕМИБРАТНЕЕ ГОРОДИЩЕ

*Каталог*

Саратов  
Издательство Саратовского университета  
2015

УДК [903.024+930.271](47-13) | 652 |  
ББК 63.4+63.2  
К30

**Кац, В. И.**

К30 Керамические клейма Азиатского Боспора. Горгиппия и её хора, Семибратнее городище : каталог/В. И. Кац. – Саратов : Изд-во Саратов. ун-та, 2015. –180 с. : ил.  
ISBN 978-5-292-04297-6

Книга посвящена анализу керамических клейм из Горгиппии и с памятников ее хоры, а также с Семибратнего городища за все годы раскопок. Обработаны коллекции оттисков из различных музейных фондов. Монография снабжена детальным каталогом клейм в электронной форме, в котором представлены фотографии оттисков, даны расшифровки легенд, отмечены аналогии.

Для специалистов по античной истории и археологии, музейных работников и преподавателей вузов.

Научные редакторы:

доктор исторических наук *С. Ю. Монахов*  
старший научный сотрудник СПбИИ РАН *Н. А. Павличенко*

Рецензенты:

кандидат исторических наук *Н. Ф. Федосеев*  
кандидат исторических наук *Н. Б. Чурикова*

*Работа издана по тематическому плану 2015 года  
(утвержден на Ученом совете Саратовского государственного  
университета, протокол № 3 от 24.02.2015 г.)*

УДК [903.024+930.271](47-13) | 652 |  
ББК 63.4+63.2

*Работа издана в авторской редакции*

**ISBN 978-5-292-04297-6**

© Кац В. И., 2015  
© Кузнецова Е. В., приложение, 2015  
© Саратовский государственный  
университет, 2015

## ОГЛАВЛЕНИЕ

Список сокращений .....	6
ВВЕДЕНИЕ .....	8
<b>ГЛАВА 1. ИСТОРИЯ ФОРМИРОВАНИЯ КОЛЛЕКЦИИ КЛЕЙМ СИНДИКИ</b> .....	12
<b>ГЛАВА 2. КЛЕЙМА ИЗ ГОРГИППИИ (ГОРОДИЩЕ И НЕКРОПОЛЬ)</b> .....	18
<b>2.1. Амфорные клейма</b> .....	18
2.1.1. Период спорадического клеймения (конец VI–V вв.) .....	19
2.1.1.1. Клейма на «протофасосских» амфорах .....	19
2.1.1.2. Клейма Лесбоса.....	19
2.1.1.3. Клейма Хиоса.....	21
2.1.1.4. Фасос «протоклейма».....	22
2.1.2. Период систематического клеймения (IV–I вв.) .....	24
2.1.2.1. Средиземноморские центры .....	25
2.1.2.1.1. Клейма Фасоса .....	25
2.1.2.1.2. Клеймо Ойсима .....	27
2.1.2.1.3. Клейма Менды.....	28
2.1.2.1.4. Клейма Аканфа .....	28
2.1.2.1.5. Клейма Родоса.....	29
2.1.2.1.6. Клейма Книда .....	31
2.1.2.1.7. Клейма Коса .....	34
2.1.2.1.8. Клеймо Колофона.....	34
2.1.2.2. Понтийские центры.....	34
2.1.2.2.1. Клейма Гераклеи Понтийской.....	34
2.1.2.2.2. Клейма Синопы.....	36
2.1.2.2.3. Клеймо Амастрии .....	42
2.1.2.2.4. Клейма Херсонеса Таврического .....	42
2.1.3. Клейма римского времени.....	42
2.1.4. Клейма неопределённых центров.....	43
2.1.5. Анализ динамики объёма винодельческой продукции, поступавшей на рынок Горгииппии .....	44
<b>2.2. Клейма на прочих сосудах</b> .....	52
2.2.1. Клеймо на мерном сосуде.....	52
2.2.2. Клейма на пифосах .....	52

<b>2.3. Клейма на керамических строительных материалах.....</b>	<b>52</b>
2.3.1. Черепичное клеймо Гераклеи Понтийской... 52	52
2.3.2. Черепичные клейма Синопы..... 53	53
2.3.3. Клейма на боспорской черепице..... 53	53
2.3.4. Клейма на кирпичах-плинфах..... 54	54
<b>ГЛАВА 3. КЛЕЙМА СЕМИБРАТНЕГО ГОРОДИЩА.....</b>	<b>56</b>
<b>3.1. Амфорные клейма.....</b>	<b>56</b>
3.1.1. Период спорадического клеймения (конец VI–V вв.).....	56
3.1.1.1. Клейма Хиоса.....	56
3.1.1.2. Фасос «протоклейма».....	57
3.1.2. Период систематического клеймения (IV–I вв.).....	57
3.1.2.1. Средиземноморские центры.....	57
3.1.2.1.1. Клейма Фасоса.....	57
3.1.2.1.2. Клейма Менды.....	60
3.1.2.1.3. Клейма Аканфа.....	60
3.1.2.1.4. Клейма Родоса.....	61
3.1.2.1.5. Клейма Книда.....	61
3.1.2.2. Понтийские центры.....	61
3.1.2.2.1. Клейма Гераклеи Понтийской.....	61
3.1.2.2.2. Клейма Синопы.....	65
3.1.2.2.3. Клейма Херсонеса Таврического.....	67
3.1.3. Клейма неопределённых центров.....	67
3.1.4. Анализ динамики объёма винодельческой продукции, поступавшей на рынок Семибратнего городища.....	67
<b>3.2. Черепичные клейма.....</b>	<b>73</b>
<b>ГЛАВА 4. КЛЕЙМА С ПОСЕЛЕНИЙ И МОГИЛЬНИКОВ БЛИЖНЕЙ И ДАЛЬНЕЙ ХОРЫ ГОРГИППИИ.....</b>	<b>74</b>
<b>4.1. Характеристика клейм с хоры Горгиппии.....</b>	<b>74</b>
4.1.1. Посёлок Азос.....	74
4.1.2. Посёлок Алексеевка.....	74
4.1.3. Станица Анапская.....	78
4.1.4. Поселение «Андреевская щель».....	78
4.1.5. Станица Благовещенская.....	78
4.1.6. Посёлок Воскресенский.....	79
4.1.7. Село Гай-Кадзор.....	79

4.1.8. Станица Гастагаевская .....	79
4.1.9. Посёлок Джемете .....	80
4.1.10. Посёлок Джигинка .....	80
4.1.11. Санаторий «Жемчужина России» .....	81
4.1.12. Хутор Капустин .....	81
4.1.13. Посёлок Красная Батарейка .....	81
4.1.14. Посёлок Красный Курган (аэродром) .....	82
4.1.15. Посёлок Красная Скала .....	82
4.1.16. Хутор Куток .....	83
4.1.17. Хутор Лиманский (опытная станция).....	83
4.1.18. Щель Махотра .....	83
4.1.19. Посёлок Нижняя Гастагайка .....	83
4.1.20. Овошебаза .....	84
4.1.21. Хутор Ольховка .....	84
4.1.22. Поселение «Поданапское» .....	84
4.1.23. Поселения в районе станицы Раевской .....	84
4.1.24. Хутор Рассвет .....	85
4.1.25. Посёлок Суворово-Черкесск .....	86
4.1.26. Село Сукко .....	86
4.1.27. Село Су-Псех.....	86
4.1.28. Посёлок Уташ .....	87
4.1.29. Село Чембурка .....	87
4.1.30. Окрестности Анапы (точное место находок не известно) .....	87
<b>4.2. Сравнительная характеристика состава выборки клейм хоры Горгиппии .....</b>	<b>88</b>
<b>ЗАКЛЮЧЕНИЕ .....</b>	<b>89</b>
<b>Индексы .....</b>	<b>91</b>
I. Легенды .....	91
II. Места хранения публикуемых клейм .....	131
<i>Библиографический список .....</i>	<i>133</i>
<b>Приложение. Каталог целых амфор. Кузнецова Е. В. ....</b>	<b>147</b>
Указатель географических названий .....	164
Указатель имён .....	172

## Список сокращений

АМА	– Античный мир и археология. Саратов.
БИ	– Боспорские исследования. Керчь.
БС	– Боспорский сборник. Москва.
БФ	– Боспорский феномен. Санкт-Петербург.
ВДИ	– Вестник древней истории. Москва.
ВЭ	– Вопросы эпиграфики. Москва.
ГИМ	– Государственный исторический музей. Москва.
ГМИИ	– Государственный музей изящных искусств имени А. С. Пушкина. Москва.
ДБ	– Древности Боспора. Москва.
ЗООИД	– Записки Одесского общества истории и древностей. Одесса.
ИИАК	– Известия Императорской Археологической комиссии. Санкт-Петербург.
ИГАИМК	– Известия Государственной академии ма- териальной культуры. Москва.
ИИМК	– Институт истории материальной культуры. Санкт-Петербург.
ИТУАК	– Известия Таврической учёной архивной комиссии. Симферополь.
КСИА	– Краткие сообщения Института археологии. Москва.
КСИИМК	– Краткие сообщения Института истории материальной культуры. Санкт-Петербург.
МАК	– Материалы по археологии Кавказа. Тифлис.
МИА	– Материалы и исследования по археологии СССР. Москва.
МХГ	– магистратская хронологическая группа.
НЗХТ	– Национальный заповедник «Херсонес Таврический».
НЭ	– Нумизматика и эпиграфика. Москва.

- ПИФК – Проблемы истории, филологии, культуры. Москва ; Магнитогорск.
- ПФГ – поздняя фабрикантская группа.
- РА – Российская археология. Москва.
- РА АМЗ – рукописный архив Анапского археологического музея-заповедника.
- РФГ – ранняя фабрикантская группа.
- СА – Советская археология. Москва.
- САИ – Свод археологических источников.
- ХГ – хронологическая группа.
- ВСН – Bulletin de correspondance Hellenique. Paris.
- JRA – Journal of Roman Archaeology. Portsmouth.
- IOSPE III – Inscriptiones orae septentrionalis Ponti Euxini. T. III.
- SCIVA – Studii si cercetari de istorie verche. Bucuresti.



## ВВЕДЕНИЕ

Клейма на амфорах и черепицах являются одной из самых массовых категорий археологического материала, встречаемого при исследовании античных памятников Средиземноморья и Причерноморья. По самым приблизительным подсчётам к настоящему времени зафиксировано более 300 тысяч клейм, около четверти из которых обнаружено в Северном Причерноморье<sup>1</sup>.

Сейчас, благодаря работе нескольких поколений специалистов в области керамической эпиграфики, появилась возможность локализовать и датировать (иногда с точностью до десятилетия) большую часть вновь встречаемых амфорных и черепичных штампелей. Поэтому неслучайно в последнее время клейма широко используются в качестве надёжного датирующего материала. Вместе с тем, крайне редко они подвергались анализу на предмет выявления закономерностей распределения их во времени и пространстве. Между тем, результаты именно такого анализа позволяют получить уникальную информацию по весьма важной, но слабо изученной области античной экономики, связанной с торговлей товарами, перевозившимися в керамической таре.

Подобное положение объясняется, в первую очередь, отсутствием полных данных о находках клейм на отдельных памятниках и в целых регионах. Так, на сегодняшний день среди клейм, обнаруженных в Северном Причерноморье, полностью изданы только оттиски из Танаиса<sup>2</sup>. О керамиче-

---

<sup>1</sup> См.: *Гарлан И.* Последние достижения греческой керамической эпиграфики // АМА. 2010. Вып. 14. С. 374.

<sup>2</sup> *Шелов Д. Б.* Керамические клейма из Танаиса III-I веков до н.э. М., 1975 ; он же. Новая коллекция эллинистических керамических клейм из Танаиса // Вестник Танаиса. 1994. Вып. 1 ; *Jöhrens G., Il'jašenko S. M.* Amphorenstempel hellenistischer Zeit aus Tanais. Stempel aus den Grabungen 1993 bis 1999 sowie Nachträge und Korrekturen zu den von Šelov 1975 und 1994 publizierten Amphorenstempeln // Eurasia Antiquae. 2001. Vol. 7.

ских клеймах, встреченных при исследовании других греческих центров, мы можем судить только по более или менее крупным выборкам, отражённым в печати. Конечно, значительную информацию содержит хорошо известная специалистам рукопись III тома IOSPE<sup>3</sup>, включающая около 35 тысяч клейм, обнаруженных в Северном Причерноморье на начало 50-х гг. прошлого века. Однако без проведения предварительной тщательной сверки материала, включённого в Корпус, результаты проведённого их статистического анализа могут оказаться некорректными. Причина в том, что легенды в значительной части клейм прочитаны ошибочно, присутствует и большое число дублетов. Кроме того, за последние полвека общее количество встреченных в этом регионе клейм выросло, по крайней мере, вдвое. Лишь меньшая их часть попала в публикации, тогда как тысячи оттисков осели мертвым грузом в хранилищах.

В какой-то степени заполнить эту лауну позволят готовящиеся в рамках проекта по изданию керамических клейм Северного Причерноморья, финансируемого фондами «Деметра» и «Киммериды», своды клейм Керченского музея и поселений Азиатского Боспора.

Приступая к составлению Каталога клейм Азиатского Боспора, мы даже приблизительно не представляли, с какой выборкой нам придётся встретиться. Предполагали, что это число не превысит 3–3,5 тысяч оттисков. Однако в действительности их оказалось вдвое больше. Поэтому было решено готовить к изданию материал по отдельным районам Таманского полуострова. Таких районов намечено четыре:

- 1) юго-восточная часть Азиатского Боспора (Горгиппия, её ближняя и дальняя хора, Семибратнее городище);
- 2) юго-западная часть Таманского полуострова (Гермонасса и прилегающие к ней поселения и некрополи);
- 3) центральная часть Таманского полуострова (Фангория, Кепы);
- 4) северо-западная часть Таманского полуострова (Фонталовский полуостров).

---

<sup>3</sup> Об истории создания свода IOSPE III см.: *Кац В. И.* Греческие керамические клейма эпохи классики и эллинизма. Опыт комплексного изучения // БИ. 2007. Вып. 18. С. 75 сл.

Издание материала будет проводиться в ином формате, чем это делалось до сих пор. Предполагается выпуск четырех книг, каждая из которых должна состоять из двух частей: вводной, выполненной типографским способом, и приложенным к ней компакт-диском, где в электронном варианте содержится сам Каталог. Представляется, что последнее нововведение облегчает работу с представленным в Каталоге материалом. Вполне возможно при работе с ним воспользоваться поисковой системой. Наконец, немаловажен тот факт, что такая форма издания куда менее затратна.

Итак, данная монография посвящена клеймам, обнаруженным на поселениях и некрополях юго-восточной части Азиатского Боспора. Географически район определяется достаточно чётко: его граница на севере идёт по старому руслу Кубани; на юге и западе – по побережью Чёрного моря; на востоке – по предгорью Кавказа.

Текстовая часть содержит четыре главы. В первую включена информация об истории формирования коллекции керамических клейм данного региона. Во второй приведён анализ распределения во времени клейм из Горгиппии. В третьей и четвёртой главах проведён аналогичный анализ клейм, обнаруженных на хоре Горгиппии и на Семибратнем городище.

Первоначально планировалось включить в работу специальный раздел, содержащий полную информацию о современном состоянии хронологии клейм тех центров производства керамической тары и черепицы, оттиски которых зафиксированы на Азиатском Боспоре, и методике их анализа. Однако в связи с выходом в свет нашей монографии, в которой данным вопросам посвящены пять обширных глав<sup>4</sup>, появление этого раздела в представляемом издании мы посчитали излишним и ограничились краткими замечаниями.

Вконец текстовой части приведены индексы и приложение, содержащее рисунки целых клеймёных амфор и профилированных фрагментов. Приложение выполнено Е. В. Кузнецовой.

Лишь небольшая часть клеймёного материала из юго-восточной части Азиатского Боспора введена в научный обо-

---

<sup>4</sup> Кац В. И. Греческие керамические клейма... Главы 6–9, 11.

рот. Работа над данным каталогом оказалась возможной благодаря любезному разрешению авторов многолетних раскопок в Горгиппии (Е. М. Алексеевой) и на Семибратнем городище (В. А. Горанчаровского), которым я весьма признателен. Считаю долгом выразить благодарность за консультации в области керамической эпиграфики А. Авраму, И. Гарлану, Н. А. Павличенко и Н. Ф. Федосееву.

Большую помощь в оформлении иллюстративного и графического материала, в подготовке рукописи к печати мне оказали М. В. Иващенко, Т. М. Кутинова и А. К. Филиппов. Несомненно, успешному завершению работы над Корпусом способствовала многолетняя финансовая и моральная поддержка, оказанная фондом «Киммерида» и, в первую очередь, его председателем, членом-корреспондентом РАН В. Д. Письменным.

## ГЛАВА 1

### ИСТОРИЯ ФОРМИРОВАНИЯ КОЛЛЕКЦИИ КЛЕЙМ СИНДИКИ

Коллекция керамических клейм из Горгииппии и её окрестностей стала формироваться с начала 80-х гг. XIX в. В 1881–1884 гг. раскопки курганов вблизи Анапы проводились В. Г. Тизенгаузенем<sup>5</sup>, в 90-х гг. XIX – начале XX вв. Н. И. Веселовским<sup>6</sup>. Всего два синопских клейма из раскопок последнего находятся в настоящее время в фондах ГИМа, и один синопский и два фасосских оттиска из раскопок В. Г. Тизенгаузена – в фондах Эрмитажа. Кроме того, ещё 13 амфорных клейм (10 синопских, 1 фасосское и 2 родосских) и четыре черепичных боспорских оттиска включены Е. М. Придиком в рукопись III тома IOSPE с указанием, что они происходят из Анапы.

Примерно в 20-е годы XX века при закладке гостиницы в Анапе, заведующий Анапским музеем Г. Чайковский в слое «мусора» (т.е. культурного слоя) подобрал несколько «древних предметов», в том числе и ряд керамических клейм. По рисункам, приложенным к письму Г. Чайковского В. Ф. Гайдукевичу, последний опубликовал два черепичных клейма и четыре тамги на обломках кирпичей-плинф из этого слоя<sup>7</sup>.

Первые разведочные работы на самом городище были проведены экспедицией под руководством В. Д. Блаватского только в 1949 г.<sup>8</sup> В существовавший в то время Анап-

---

<sup>5</sup> Архив ИИМК. Ф. 1. Д. 1881/8; 1882/18.

<sup>6</sup> Там же. Ф. 1. Д. 1894/65; 1903/14 ; ОАК за 1904. С. 126 сл.

<sup>7</sup> *Гайдукевич В. Ф.* Некоторые новые данные о боспорских черепичных эргастериях времени Спартокидов // КСИИМК. 1947. Вып. 17. С. 24–26.

<sup>8</sup> *Блаватский В. Д.* Разведки в Анапе // КСИИМК. 1951. Вып. 37.

ский краеведческий музей было передано лишь одно клеймо из этих раскопок.

В 1954–1956 гг. И. В. Поздеевой были осуществлены первые «спасательные» раскопки горгиппийского некрополя. Работы проводились в районе строительства кинотеатра «Родина» и на улице Астраханской, где сооружались хлебопекарня и баня<sup>9</sup>. Находки извлечены из-под экскаватора, их связь с погребальными комплексами утрачена<sup>10</sup>. В фонды музея поступило 14 клейм, хотя, несомненно, число обнаруженных экземпляров было в несколько раз больше. Так, в рукописном отчёте за 1954 г. отмечено, что в погребении № 12 было зафиксировано пять боспорских соленов с клеймами, которые в дальнейшем были утеряны<sup>11</sup>. В отчёте за 1955 г. о раскопках «загородной свалки» указано, что зафиксировано 26 амфорных и 2 черепичных клейма<sup>12</sup>. Ни одно из них в фонды музея не поступило.

С 1960 г. в Анапе стала работать постоянная экспедиция Института археологии АН СССР, которой до 1972 г. руководила И. Т. Кругликова, а в дальнейшем, до конца 90-х гг., Е. М. Алексеева. На месте предполагаемого строительства гостиницы (между улицами Набережной и Кубанской) был разбит раскоп «Город», который ежегодно расширялся, и к 1996 году включал площадь более 7000 кв. м<sup>13</sup>. В 1977 г. на базе этого многолетнего раскопа был создан музей-заповедник с экспозицией под открытым небом северо-восточного угла древнего городища. В ходе многолетних исследований этого района зафиксировано более тысячи керамических клейм<sup>14</sup>.

Помимо территории заповедника экспедицией проводились в 60–90-е гг. раскопочные работы на различных уча-

---

<sup>9</sup> Кругликова И. Т. История исследования Горгиппии и её некрополя // Горгиппия. Краснодар, 1980. Кн. I. С. 9; она же. Раскопки некрополя в районе Астраханской улицы в 1954–1965 гг. // Горгиппия. Краснодар, 1981. Вып. 2. С. 117.

<sup>10</sup> Алексеева Е. М. Античный город Горгиппия. М., 1997. С. 6.

<sup>11</sup> Поздеева И. В. Отчёт о раскопках в 1954 г. // РА АМЗ. Л. 7.

<sup>12</sup> Она же. Отчёт о раскопках в 1955 г. // РА АМЗ. Л. 8.

<sup>13</sup> Алексеева Е. М. Указ. соч. С. 6–7.

<sup>14</sup> До 1978 г. в полевых описях они шифровались индексом «Гор.» (город), в дальнейшем «Зап.» (заповедник).

стках Горгиппии и её некрополя, попавшие в зону современной застройки. Южнее раскопа «Город» при строительстве гостиницы «Кубань» в 1962, 1968 и 1969 гг. (раскоп «Кубанский») и пансионата «Кубань» в 1974–1978 гг. (раскопы «Ткацкая фабрика» и «Центр») было зафиксировано около 90 клейм. К северо-западу от Заповедника на берегу при строительстве морского вокзала в 1970–1971 гг. были разбиты раскопы «Береговой I и II», которые дали около 50 клейм. Крупная коллекция оттисков (более 300 экземпляров) была получена при раскопках, проведённых к западу от Заповедника, в средней части древнего города: раскоп в саду гостиницы «Анапа» (1970, 1971 гг.), раскопы на территории строительства пансионата «Океан» (1982, 1989, 1991 гг.). В 1988–1989 гг. исследовано около 2000 м<sup>2</sup> на юго-западном крае городища в строительном котловане по ул. Ленина (раскоп «Горком») <sup>15</sup>. Зафиксировано более 160 клейм.

С конца прошлого века, когда была ликвидирована экспедиция Института археологии, «спасательные» работы на городище проводились под руководством инспектора по охране памятников Анапского района Т. А. Тихоновой. В 2001 г. исследована территория к юго-востоку от Заповедника, отведённая под строительство нового корпуса пансионата «Мотылёк». Найдено около двух десятков клейм. В 2004 г. работы проводились на западной окраине городища (раскоп «Тираспольский»), где зафиксировано более 60 клейм. В 2006 г. под руководством Н. И. Сударева работа проводилась к югу от Заповедника (раскоп «Ремар»), откуда происходит более 90 клейм.

В эти же десятилетия кроме городской территории раскопками были охвачены различные участки горгиппийского некрополя. Исследования проводились преимущественно к югу от городища в районе грунтового некрополя <sup>16</sup>: по ул. Астраханской (1963, 1979, 1985 гг.); на пересечении ул. Кубанской и Пушкина (1969 г.); по ул. Кирова (1970, 1971, 1982 гг.); ул. Протапова (1970, 1971, 1985 гг.); на пересечении ул. Ленина и Протапова (1974 г.); по ул. Терской (1974, 1980, 1981, 1991, 1992 гг.); на перекрёстке ул. Терской и Протапова (1975 г.); по ул. Ленина (1980, 1984 гг.); в

---

<sup>15</sup> Алексеева Е.М. Указ. соч. С. 7.

<sup>16</sup> Кругликова И.Т. История исследования... С. 12–13.

горпарке (1981 г.); в районе куртзала (1970, 2006 гг.); у кинотеатров «Родина» (1978, 1995, 1998 гг.) и «Победа» (1987 г.). Всего на некрополе зафиксированы находки около 150 клейм.

В 1960–80-е гг. были организованы разведки памятников, находящихся в окрестностях Анапы. Большую работу в этом направлении провёл сотрудник Анапского краеведческого музея А. И. Салов, составлявший археологическую карту Анапского района<sup>17</sup>. По результатам его разведок в музей поступило около полусотни клейм.

Наряду с разведочными работами осуществлялись в эти десятилетия и стационарные раскопки памятников сельской округи Горгииппии. Анапская экспедиция исследовала сельские усадьбы в районе Джемете, хуторов Красный Курган и Красная Скала, грунтовые некрополи около посёлков Красная скала, Воскресенское и Уташ<sup>18</sup>. В те же годы другими экспедициями были произведены исследования усадьбы у хутора «Рассвет»<sup>19</sup>, поселения в Андреевской щели<sup>20</sup> и эллинистического здания на Раевском городище<sup>21</sup>. Клеймённый материал с этих памятников, кроме последнего, поступил в фонды Анапского музея. Всего в нем находится около 200 клейм, обнаруженных на 25 поселениях и некрополях дальней и ближней хоры Горгииппии. Кроме того, около 40 оттисков, обнаруженных в этом регионе (главным образом на поселениях у станицы Раевской) хранится в фондах Новороссийского музея.

Однако самая крупная в Синдике (помимо Горгииппии) коллекция керамических клейм (более 300 экз.) происходит

---

<sup>17</sup> Салов И. А. Материалы для археологической карты Анапского района // КСИА. 1979. Вып. 159. С. 98–103 ; он же. Разведки ближайшей хоры Горгииппии в 1978–1980 гг. // Горгииппийский сборник. Анапа, 2000.

<sup>18</sup> Алексеева Е. М. К изучению сельских поселений вокруг Горгииппии // Горгииппия. Краснодар, 1980. Вып. 1. С. 18 сл.

<sup>19</sup> Крушкол Ю. С. Античное здание в районе Горгииппии // Античная история и культура Средиземноморья и Причерноморья. Л., 1968.

<sup>20</sup> Новичихин А. М. Раскопки античного поселения в Андреевской щели близ Анапы // БС. 1994. Вып. 4. С. 172–174.

<sup>21</sup> Онайко Н. А. Эллинистическое здание Раевского городища и его место в архитектуре Боспора // СА. 1967. № 2. С. 155–168.



с Семибратнего городища. Основу её составляют оттиски, зафиксированные Н. В. Анфимовым в ходе исследования этого памятника в предвоенные и послевоенные годы<sup>22</sup>. Все эти клейма хранятся в фондах Краснодарского музея, частично они изданы<sup>23</sup>. Кроме того, несколько десятков клейм с Семибратнего городища находятся в фондах Анапского музея. Они получены в результате сборов материала в ходе инспекционных поездок в 1970–90-е годы, а также при раскопках городища, проводимых с 2001 г. В. А. Горончаровским<sup>24</sup>.

Всего на территории региона зафиксированы находки 2588 керамических клейм (табл. 1.1).

Таблица 1.1

Общее количество клейм, зафиксированных в Синдике

Место находки	Амфоры	Мерный сосуд	Пифосы	Строительные детали	Всего
Горгишия	1642	1	3	358	2004
Семибратнее городище	322	-	-	8	330
Прочие поселения и могильники	185	-	-	69	254
<b>Итого</b>	<b>2149</b>	<b>1</b>	<b>3</b>	<b>435</b>	<b>2588</b>

<sup>22</sup> Анфимов Н. В. Новые данные к истории Азиатского Боспора // СА. 1941. Вып. 7 ; он же. Раскопки Семибратнего городища // КСИИМК. 1951. Вып. 37 ; он же. Исследования Семибратнего городища // КСИИМК. 1953. Вып. 51.

<sup>23</sup> Анфимов Н. В. Синопские остродонные амфоры эллинистической эпохи в Прикубанье // ВДИ. 1951. № 1 ; Зегебарт К. Археологические данные о торговых связях Гераклеи Понтийской с населением Нижнего Прикубанья в IV–III вв. до н.э. // Древние памятники Кубани. Краснодар, 1990.

<sup>24</sup> Горончаровский В. А. Новые данные о Семибратнем городище на Кубани // Боспор Киммерийский: Понт и варварский мир в период античности и средневековья. Керчь, 2002 ; он же. Проблемы хронологии Семибратнего городища // БФ. 2004 ; он же. Семибратнее городище (Лабрис): итоги и перспективы исследования // Stratum plus. 2005. № 3 ; он же. Лабрис (Семибратнее городище) и синды (по материалам полевых исследований Боспорской экспедиции ИИМК РАН в 2001–2008 гг.) // БИ. 2009. Вып. 22.

Из этого количества 82,5 % стоят на амфорах, 16,9 % – на строительных керамических изделиях. Кроме того, одним экземпляром представлен оттиск на мерном сосуде и тремя – на пифосах. Около 77 % клейм обнаружено на городище и некрополе Горгиппии, 9,8 % – на поселениях и некрополях её ближней и дальней хоры, 13,2 % – на Семибратнем городище.

## ГЛАВА 2

### КЛЕЙМА ИЗ ГОРГИППИИ (ГОРОДИЩЕ И НЕКРОПОЛЬ)

#### 2.1. Амфорные клейма

При исследовании городища и некрополя Горгиппии зафиксировано 1 642 амфорных клейма (табл. 2.1). Около 10 % оттисков известны только по упоминаниям в отчётах и описях и к настоящему времени они, видимо, утеряны. Локализовано 93,4 % клейм коллекции (рис. 2.1). Около 75 % экземпляров удалось относительно точно датировать. Полученная выборка вполне репрезентативна и полностью отражает закономерности поступления продукции в клеймёных амфорах в Горгиппию в эпоху классики и эллинизма.

Таблица 2.1

Состав коллекции амфорных клейм из Горгиппии

Центр производства	Количество	%
<b>Клейма V в.</b>		
На «протофасосских» амфорах	6	0,4
Лесбос	3	0,2
Хиос	15	0,9
Фасос («протоклейма»)	5	0,3
<b>Всего</b>	<b>29</b>	<b>1,8</b>
<b>Клейма IV–I вв.</b>		
Фасос	337	20,5
Ойсим	1	0,1
Менда	23	1,4
Аканф	20	1,2
Родос	129	7,8
Книд	39	2,4
Кос	8	0,5
Колофон	1	0,1
Гераклея Понтийская	428	26,1
Синопа	470	28,7

Центр производства	Количество	%
Амастрия	1	0,1
Херсонес Таврический	9	0,5
<b>Всего</b>	<b>1466</b>	<b>89,4</b>
Клейма I–III вв. н.э.	22	1,3
Неопределённые	125	7,5
<b>Итого</b>	<b>1642</b>	<b>100,0</b>

Примечание: Во всех таблицах все даты даны до н.э., кроме особо оговоренных случаев.

### 2.1.1. Период спорадического клеймения (конец VI–V вв.<sup>25</sup>)

#### 2.1.1.1. Клейма на «протофасосских» амфорах (Каталог № 1–6)

Клейма выполнены на ручках амфор на сложно-профилированной ножке, которые еще И. Б. Зеест были названы «протофасосскими»<sup>26</sup>. В настоящее время не вызывает сомнения тот факт, что с продукцией Фасоса эти сосуды никак не связаны и производились они, видимо, в нескольких центрах, расположенных в Северной Эгеиде<sup>27</sup>.

В Горгиипии зафиксировано всего шесть клейм этой серии. Пять из них (выполнены 4 штампами) содержат букву **Е**. Одно оттиснуто внизу амфорного горла, остальные – на ручках. Последнее клеймо в виде полуколючка нанесено в нижней части тулова ближе к ножке. Клейма датируются в широких хронологических пределах конца VI – первой половины V вв.

#### 2.1.1.2. Клейма Лесбоса (Каталог № 7–9)

Зафиксировано всего 3 клейма на горлах сероглиняных амфор: энглифический кружок и крупные буквы **Λ** и **Φ**, про-

<sup>25</sup> Все даты в тексте даны до н.э.

<sup>26</sup> См.: Зеест И. Б. Керамическая тара Боспора // МИА. 1960. № 83. С. 70.

<sup>27</sup> См.: Dupont P. La circulation amphorique en mer Noire à l'époque archaïque. Spécificité et problèmes // Production et commerce des amphores anciennes en Mer Noire. Aix-en-Provence, 1999. P. 153 ; Монахов С. Ю. Греческие амфоры в Причерноморье. Типология амфор ведущих центров-экспортёров товаров в керамической таре : каталог-определитель. М. ; Саратов, 2003. С. 38.



Рис. 2.1. Диаграмма состава коллекции амфорных клэйм из Горзипини

черченные по сырой глине. О том, что второй способ клеймения сосудов в некоторых мастерских Лесбоса применялся неоднократно в первой половине V в., свидетельствуют находки аналогичных меток как в Северном Причерноморье<sup>28</sup>, так и в Средиземноморье<sup>29</sup>.

### 2.1.1.3. Клейма Хиоса (Каталог № 10–24)

В настоящее время известны две неравные по объёму группы клейм этого центра: рельефные и энглифические. В нашей коллекции энглифические клейма представлены 13 экземплярами в виде колечек и полуколечек, выполненных на ручках, горлах и даже ножках амфор. Большинство из них датируется в широких хронологических пределах V – начала IV вв.

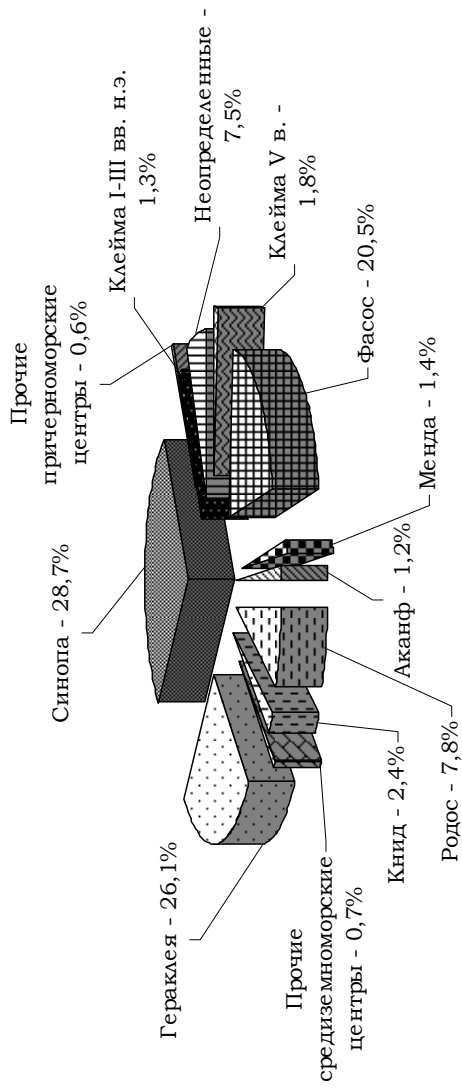
Вполне правомерным выглядит предположение Н.Ф. Федосеева, что большинство таких «энглифических колечек» выполнено гончарами торцевыми частями тростника при проверке степени готовности сосуда для обжига<sup>30</sup>. Однако вряд ли можно согласиться с его заявлением, что, в отличие от обычных клейм, подобные оттиски «не несут никакой смысловой нагрузки».

С одной стороны, они содержат определённую информацию о технологии производства керамической тары, с другой, по крайней мере, часть «энглифических колечек»

---

<sup>28</sup> См.: *Охотников С. В.* Нижнее Поднестровье в VI–V вв. до н.э. Киев, 1990. Табл. 9, 10 (на горле красноглиняной амфоры, обнаруженной на Надлимановском городище, вырезаны буквы «XX»); *Монахов С. Ю.* Греческие амфоры в Причерноморье. Типология... С. 46. Табл. 28 – 4–5 (буквы «N» и «Π»); *Кутинова Т. М.* Керамические клейма из раскопок «Верхнего Города» Фанагории 2002–2003 гг. // БФ. 2004. Ч. 1. С. 203 (буква Λ на горле амфоры).

<sup>29</sup> Буквы «Π», «Σ», «ΜΑ», «Ω» на горлах сероглиняных и красноглиняных амфор (см.: *Clinkenbearg B.* Lesbian Wine and Storage Amphoras. A Progress Report on Identification // *Hesperia*. 1982. Vol. 51. P. 251; *Lawall M. L.* Transport amphoras and trademarks: imports to Athens and economic diversity in the fifth century B.C. The University of Michigan, 1995. P. 213.

<sup>30</sup> См.: *Федосеев Н. Ф.* К интерпретации комплекса № 23 поселения Старая Богдановка 2 на хоре Ольвии и об энглифических колечках // АМА. 2010. Вып. 14. С. 344.

может считаться полноценными клеймами. В этом отношении несомненный интерес представляют шесть колечек из Горгиппии, оттиснутых у корней амфорных ручек (Каталог № 10–15). По своим размерам они вдвое превышают обычные оттиски такого типа и явно не могут быть выполнены тростинками. В настоящее время аналогичные по размерам и месту расположения клейма зафиксированы на Таманском полуострове помимо Горгиппии в Фанагории (11 экз.), Гермонассе (3 экз.), на поселении Волна 1 (10 экз.) и на Семибратнем городище (1 экз.). Следовательно, в этот район поступила крупная партия вина в амфорах, изготовленных, видимо, в одной из мастерских Хиоса, в которой «англифическое колечко» у корня ручки сосуда стало своеобразной торговой маркой произведённой здесь продукции.

Время производства и поступления на Боспор вина в этих амфорах определяется достаточно надёжно. Ручки относительно невысокие (13–14 см) и небольшие (с сечением 3,3×2,2 см). На них встречаются вертикальные узкие полосы, выполненные бурым или красным лаком – признак, характерный для «раннепухлогорлых» амфор конца VI – начала V вв.<sup>31</sup>

Показателен и тот факт, что эти колечки по размерам близки к круглым анэпиграфным хиосским клеймам, появившимся к середине V в. Два из них представлены в нашей коллекции: одно с изображением грозди на ручке амфоры V в. (каталог № 15); другое – в виде розетки, выполненное на горле амфоры с «колпачковой» ножкой конца V – первой половины IV в. (каталог № 14).

#### **2.1.1.4. Фасос, «протоклейма» (Каталог № 25–29)**

Эта группа анэпиграфных клейм была выделена и предположительно определена как фасосская относительно недавно И. Гарланом<sup>32</sup>. В Горгиппии зафиксировано одно

---

<sup>31</sup> См.: Монахов С. Ю. Греческие амфоры в Причерноморье. Типология... С. 16.

<sup>32</sup> См.: Garlan Y. Vin et amphores de Thasos. Athens ; P., 1988; *idem*. Nouvelles remarques sur la chronologie des timbres anphoriques thasiens // Journal des Savants. P., 1993. Vol. 2. P. 152–157 ;

овальное клеймо, в котором содержится изображение пифоидной остродонной амфоры (Каталог № 25). В публикации фрагментированного сосуда с аналогичным клеймом из Патрея, он был отнесён к продукции Беотии<sup>33</sup>. Однако более обоснованным выглядит предположение о его фасосском происхождении<sup>34</sup> и принадлежности самого оттиска к группе фасосских "протоклейм". По данным И. Гарлана последние встречены исключительно в комплексах первой половины V в. Поэтому он полагает, что существует как минимум 50-летний разрыв между периодом «протоклейм» и появлением первых, так называемых «ранних (ancient)», оттисков в начале следующего столетия<sup>35</sup>.

С другой стороны, сам И. Гарлан отмечает несомненное сходство выделенных им «протоклейм» с оттисками, которые ставились или рядом с основным магистратским клеймом или на противоположных ручках фасосских сосудов в конце V – начале IV в. Между тем анализ целых амфор этого времени показывает, что употребление дополнительных клейм было достаточно редким явлением<sup>36</sup>. В то же время, в каталоге И. Гарлана зафиксировано несколько десятков штампов, которыми выполнялись оттиски этого типа. Естественно, возникает предположение, что большинство из них применялось довольно длительное время в последней четверти V в., в период, предшествующий появлению практики массового клеймения керамической тары на Фасосе, и они могут быть отнесены к серии «протоклейм»<sup>37</sup>.

В Горгиипии зафиксировано четыре таких прямоугольных оттиска, выполненных разными штампами и содержащих изображение мужской головы в профиль (Каталог № 26–29).

---

*idem.* Les timbres amphoriques de Thasos. P., 1999. Vol. I. Timbres protothasiens et thasiens anciens. P. 54–58.

<sup>33</sup> Абрамов А. П., Сазонов Ю. С. Комплекс амфор второй четверти V в. до н.э. из Патрея // Древности Северного Кавказа и Причерноморья. М., 1991. С. 72.

<sup>34</sup> Монахов С. Ю. Греческие амфоры в Причерноморье. Комплексы керамической тары. Саратов, 1999. С. 96–97.

<sup>35</sup> Garlan Y. Les timbres amphoriques de Thasos... P. 56.

<sup>36</sup> См.: Кутинова Т. М., Кац В. И. Ранние этапы клеймения керамической тары на острове Фасос // БФ. 2001. Ч. 2. С. 54.

<sup>37</sup> Кац В. И. Греческие керамические клейма... С. 169–170.



### 2.1.2. Период систематического клеймения (IV–I вв.)

Начиная с рубежа V–IV вв. и на протяжении всего эллинистического периода во многих центрах – крупных производителях винодельческой продукции, возникла практика систематического клеймения керамической тары, связанная в первую очередь с установлением государственного контроля над экспортной торговлей. Это позволяет применить статистический анализ для выяснения двух вопросов, связанных с виноторговлей Горгиипии: 1) определить динамику поступления сюда продукции в клеймённой керамической таре из отдельных производственных центров; 2) выяснить колебания по отдельным этапам общего объёма вина, поступившего на рынок Горгиипии.

Для решения первой из этих задач в ходе первичной обработки клеймённого материала каждого из центров был произведён расчёт абсолютной плотности распределения оттисков по отдельным этапам клеймения<sup>38</sup>. Абсолютная плотность распределения определяется по следующей формуле:

$$F^a_i = n_i / h_i,$$

где  $F^a_i$  – абсолютная плотность распределения,  $n_i$  – частота,  $h_i$  – величина соответствующего временного интервала.

В некоторых случаях при сравнении разных по объёму выборок клейм потребовался расчёт относительной плотности их распределения, которая определяется по следующей формуле<sup>39</sup>:

$$F^o_i = q_i / h_i,$$

где  $F^o_i$  – относительная плотность распределения,  $q_i$  – частота,  $h_i$  – величина соответствующего временного интервала.

---

<sup>38</sup> Впервые этот метод в применении к клеймам был употреблён Д. Б. Шеловым при выяснении интенсивности родосского импорта в Танаис (Шелов Д. Б. Керамические клейма из Танаиса III–I веков до н.э. М., 1975. С. 26).

<sup>39</sup> См.: Кац В. И. Греческие керамические клейма... С. 354.

## 2.1.2.1. Средиземноморские центры

### 2.1.2.1.1. Клейма Фасоса (Каталог № 30–366)

Из 337 фасосских оттисков удалось надежно датировать и разделить по 18 последовательным хронологическим этапам 289 экземпляров (табл. 2.2, рис. 2.2). Наиболее характерным признаком выборки является преобладание так называемых «ранних» («ancient») клейм. На 60-летний период их бытования приходится 75 % зафиксированных оттисков, в то время как для следующего столетия – период «поздних» («recent») клейм – их отмечено в три раза меньше.

Таблица 2.2

Распределение фасосских клейм по этапам

Этапы	n	Хронологические границы	h	F <sub>a</sub>	F <sub>o</sub>
<b>Магистраты «раннего» периода</b>					
1	28	90-е – середина 80-х гг. IV в.	15	1,87	0,65
2	17	Середина 80-х – середина 70-х гг. IV в.	10	1,70	0,59
3	21	Середина 70-х – 60-е гг. IV в.	12	1,75	0,61
4	47	Конец 60-х гг. IV в.	4	11,75	4,07
5	77	50-е гг. IV в.	8	9,63	3,33
6	27	40-е – начало 30-х гг. IV в.	13	2,08	0,72
Всего	217	400 – начало 30-х гг. IV в.	62	3,50	1,21
<b>Магистраты «позднего» периода</b>					
7	48	Середина 30-х – начало 20-х гг. IV в.	8	6,00	2,07
8	-	20-е гг. IV в.	6	-	-
9	1	Конец 20-х – середина 10-х гг. IV в.	6	0,17	0,06
10	2	Вторая половина 10-х гг. IV в.	7	0,29	0,10
11	9	Конец IV в.	10	0,90	0,31
12	5	Первая половина 90-х гг. III в.	5	1,00	0,35
13	1	Конец 90-х – начало 80-х гг. III в.	7	0,14	0,05
14	4	80-е гг. III в.	6	0,67	0,23
15	-	Конец 80-х – 70-е гг. III в.	10	-	-
16	1	Конец 70-х – начало 50-х гг. III в.	14	0,07	0,03

Этапы	<i>n</i>	Хронологические границы	<i>h</i>	<i>F<sub>a</sub></i>	<i>F<sub>o</sub></i>
17	-	50-е – начало 40-х гг. III в.	9	-	-
18	1	40-е – середина 30-х гг. III в.	12	0,08	0,03
Всего	72	Середина 30-х гг. IV в. – середина 30-х гг. III в.	100	0,72	0,25
<b>Итого</b>	<b>289</b>	<b>400 – середина 30-х гг. III в.</b>	<b>162</b>	<b>1,78</b>	<b>0,62</b>

Существенные колебания импорта наблюдаются и внутри каждого из периодов. Так, наивысший пик ввоза на протяжении «раннего» периода зафиксирован в конце 60-х гг. IV в. при 4 магистратах четвертого этапа, в клеймах которых имя чиновника заменено постоянной эмблемой или монограммой (рис. 2.2). Абсолютная плотность распределения этих клейм почти в три с половиной раза превышала среднюю по периоду.



Рис. 2.2. Диаграмма распределения фасосских клейм

Наивысший пик импорта для периода «поздних» клейм наблюдается в самом его начале (в конце 30-х – начале 20-х гг. IV в.). Второй относительно небольшой пик отмечается в конце IV – начале III вв. В дальнейшем, до середины 30-х

гг. III в., ввоз, хотя и был постоянен, но по объёму незначителен. Клейма, отнесённые И. Гарланом к XIII–XVI хронологическим группам (235–215 гг.)<sup>40</sup>, завершающим фасосское клеймение, в Горгиипии вообще неизвестны.

2.1.2.1.2. Клеймо Ойсима  
(Каталог № 367)

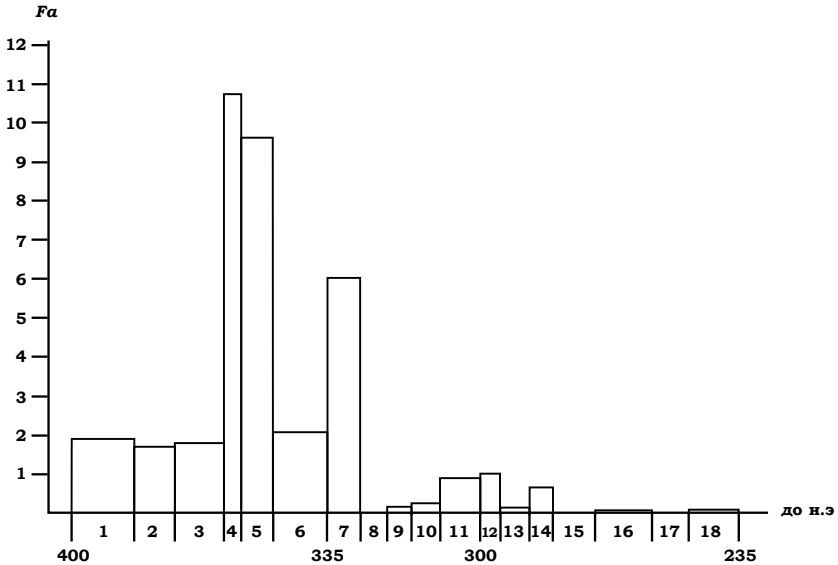
При раскопках Горгиипии было зафиксировано ретроградное клеймо на амфорной ручке по внешнему виду сходное с фасосскими оттисками так называемого «позднего» типа. Впервые фотография этого клейма без комментариев была приведена в работе И. Гарлана<sup>41</sup>, который отнёс амфору с этим оттиском к продукции города Ойсима. В дальнейшем клеймо было переиздано С. Ю. Монаховым, предположившим, что в первой строке легенды содержится название города Ойсима в сокращении, а во второй, видимо, магистратское имя<sup>42</sup>. Однако была допущена ошибка при восстановлении последней буквы второй строки легенды – М вместо Ν. При правильном варианте чтения в клейме содержится один этникон в форме прилагательного в родительном падеже множественного числа<sup>43</sup>.

Относительно недавно все известные на сегодняшний день клейма Ойсима были рассмотрены в статье Х. Карадима<sup>44</sup>. В ней приведены данные о наличии 12 оттисков этого центра. Семь из них выполнены тем же штампом, что и горгиипийское клеймо. Остальные – тремя другими штам-

---

<sup>40</sup> *Garlan Y. En visitant et revisitant les ateliers amphoriques de Thasos // BCH. 2004–2005. Vol. 128–129. P. 324–327.*

<sup>41</sup> *Garlan Y. Amphores et timbres amphoriques grecs... P. 50. Fig. 25b.*

<sup>42</sup> *Монахов С. Ю. Греческие амфоры в Причерноморье. Типология... С. 84–85. Табл. 58–4.*

<sup>43</sup> Первым, кто обратил моё внимание на возможность подобного варианта чтения легенды, был М. В. Иващенко, который отметил, что подобный вариант написания этникона присутствует и на монетах Ойсима (*Loukopolou L. Thrace from Strymon to Nestos // An Inventory of Archaic and Classical Poleis. Oxford University Press. 2004. P. 865*).

<sup>44</sup> *Καράδημα Χ. Σφραγίσματα αμφορέων της Οισύμης // Οἶνον ἱστορῶ. 2007. Iss. VII. P. 181–186.*

пами, в которых помимо этникона и эмблемы присутствуют отдельные имена, видимо, принадлежащие фабрикантам.

Типологическое сходство этих клейм с фасосскими неслучайно, так как Ойсим находился на территории фасосской Переи во Фракии. Предварительная датировка – конец IV – первая половина III в.

*2.1.2.1.3. Клейма Менды  
(Каталог № 368–390)*

Среди 23 клейм Менды, встреченных в Горгипии, 3 анэпиграфных оттиска второй четверти IV в. с изображениями кружки и листа плюща встречены впервые (Каталог № 382–384). Полнее представлена (11 экз.) группа клейм второй–третьей четверти того же столетия, в которых содержатся отдельные буквы греческого алфавита. Самыми поздними, видимо, являются два клейма, выполненные одним штампом, содержащим сокращённое имя КЛЕО(...). Один из оттисков (Каталог № 380) стоит на ручке археологически целого горла (рис. П.3–1), которое по форме и профилю венца имеет несомненное сходство с мендейскими амфорами третьей четверти IV в.

Наконец, четырьмя экземплярами представлены на ручках энглифические колечки, датируемые в широких пределах IV в.

*2.1.2.1.4. Клейма Аканфа  
(Каталог № 391–410)*

В Горгипии зафиксировано 20 «колесовидных» клейм, принадлежность которых Аканфу не вызывает в настоящее время сомнения<sup>45</sup>. В трёх из них поле разбито на 3, в двенадцати – на 4 сектора. Кроме того, присутствуют два оттиска, в которых буквы выполнены в поле круга без разметки секторов. Наконец, в одну серию могут быть объединены три овальных клейма, в которых вокруг факела стоят 3–4 бу-

---

<sup>45</sup> См.: *Амперер Ж. И., Гарлан И.* Греческие амфорные мастерские // Греческие амфоры. Саратов, 1992. С. 19; *Garlan Y.* Amphores et timbres amphoriques grecs: entre érudition et idéologie // *Memoires de l'Academie des inscriptions et belles-lettres.* P., 2000. T. 21. P. 48; *idem.* Interprétation des timbres amphoriques «a la roue» d'Akanthos // *ВСН.* 2006. Vol. 130; *Гарлан И.* Последние достижения... С. 382 сл.

квы. Аналогичные оттиски, хотя они значительно отличаются от типичных «колесовидных» клейм, были помещены Б. Н. Граковым в IOSPE III в эту серию<sup>46</sup>. Согласен с этой локализацией и И. Гарлан, который в частном письме сообщил, что аналогичные оттиски присутствуют среди клеймёного материала, зафиксированного в Аканфе. И. Гарлан датирует «колесовидные» клейма последней третью IV в.<sup>47</sup> Между тем, материалы двух надёжных керамических комплексов, зафиксированных в Херсонесе, показывают, что эти клейма появляются ещё во второй четверти IV в. и вряд ли заходят далеко во вторую половину этого столетия<sup>48</sup>.

*2.1.2.1.5. Клейма Родоса  
(Каталог № 411–539)*

К настоящему времени в Горгиппии зафиксированы находки 129 родосских клейм. Из них легенды в 17 повреждённых оттисках (13,2 %) не удалось надёжно восстановить. Среди оставшихся 112 клейм 46 принадлежат магистратам, 61 фабрикантам, 2 гончарам (дополнительные оттиски) и 3 клейма анэпиграфные (табл. 2.3).

Несомненный интерес представляет тот факт, что 27,1 % клейм (35 экз.) этой относительно небольшой коллекции выполнено новыми для родосских оттисков из Северного Причерноморья штампами. Особого внимания заслуживает обнаруженное на участке «Горком» в 1988 г. клеймо фабриканта Sotas. И даже не столько интересно само клеймо, выполненное хорошо известным штампом, сколько находка рядом с ним обломка стенки краснолакового сосуда с процарапанным рисунком, копирующим тот же оттиск (Каталог № 496).

При выяснении динамики поступления родосской продукции в Горгиппию рациональнее использовать анализ распределения магистратских клейм, хронология которых на сегодняшний день более разработана. Из 46 клейм этой категории легенды 37 надёжно прочитаны. Кроме того, учтено и четыре клейма РФГ, которые, судя по всему, предше-

---

<sup>46</sup> IOSPE III. «Колесовидные» клейма. № 3326–3333.

<sup>47</sup> Гарлан И. Последние достижения... С. 382.

<sup>48</sup> Кац В. И. Греческие керамические клейма... С. 201.

ствуют эпонимному клеймению<sup>49</sup> и включены Г. Финкильштейном в Ia МХГ<sup>50</sup>.

Таблица 2.3

Распределение магистратских родосских клейм по хронологическим группам

Группы	<i>n</i>	Хронологические границы	<i>h</i>	<i>F<sub>a</sub></i>
<b>I МХГ</b>				
a	5	90–70-е гг. III в.	25	0,20
b	-	270–247 гг.	24	-
c	2	246–235 гг.	12	0,17
Всего	7	290–235 гг.	61	0,11
<b>II МХГ</b>				
a	8	234–220 гг.	15	0,53
b	-	219–210 гг.	10	-
c	2	209–199 гг.	11	0,18
Всего	10	234–199 гг.	36	0,28
<b>III МХГ</b>				
a	2	198–190 гг.	9	0,22
b	4	189–182 гг.	8	0,50
c	4	181–176 гг.	6	0,66
d	1	175–169 гг.	7	0,14
e	2	168–161 гг.	8	0,25
Всего	13	198–161 гг.	38	0,34
<b>IV МХГ</b>				
a	3	160–153 гг.	8	0,37
b	1	152–146 гг.	7	0,2
Всего	4	160–146 гг.	15	0,27
<b>V МХГ</b>				
a	2	145–133 гг.	13	0,23
b	2	132–121 гг.	12	0,17
c	1	120–108 гг.	13	0,08
Всего	5	145–108 гг.	38	0,13
<b>VI МХГ</b>				
-	2	107–86 гг.	22	0,09
Итого I–VI МХГ	41	90-е гг. III в – 86 г.	216	0,18

<sup>49</sup> *Kau B. I.* Греческие керамические клейма... С. 211–212.

<sup>50</sup> *Finkielsztejn G.* Chronologie basse des timbres amphoriques rhodiens et évaluation des exportations d'amphores // *Acta Hyperborea.* 1995. Vol. 5. P. 55.

Поступление родосской продукции на рынок Горгиппии осуществлялось постоянно на протяжении двух столетий с начала клеймения керамической тары в этом центре (90-е гг. III в.). Пик экспорта приходится на последнюю треть III – первую половину II в. К этому периоду относится более 60 % всех учтённых клейм и плотность их распределения в полтора раза выше средней. С середины II в. наблюдается сокращение ввоза, а в начале следующего столетия он вообще прекращается (рис. 2.3). По крайней мере, клейма VII МХГ (80–30-е гг.) в Горгиппии не представлены.



Рис. 2.3. Диаграмма распределения родосских магистратских клейм

#### 2.1.2.1.6. Клейма Книда (Каталог № 540–578)

В Горгиппии зафиксировано 39 книдских клейм, из которых 34 удалось хронологически определить (табл. 2.4). Видимо, наиболее ранними являются 5 экземпляров IA подгруппы, выполненные одним штампом и содержащие монограмму {ΠΑΘ}. Амфоры с этими оттисками изготавливались в одной из мастерских на полуострове Датса<sup>51</sup> и датируются третьей четвертью IV в.<sup>52</sup>

К этой же хронологической подгруппе предположительно отнесены три двустрочных клейма с легендой ΠΑ/ΣΙ(- -). В своё время Р. Б. Ахмеров отнёс амфоры с этими оттисками к продукции Херсонеса<sup>53</sup>. Херсонесскими посчитал их и

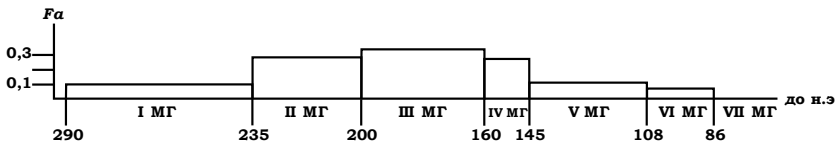
<sup>51</sup> *Empereur J. Y. Producteurs d'amphores dans les ateliers de Reşadiye (péninsule de Datça) // Araştırma Sonuçları Toplantısı. Ankara, 1988. Vol. 6. P. 160.*

<sup>52</sup> См.: *Монахов С. Ю. Греческие амфоры в Причерноморье. Типология... С. 102–103; Кац В. И. Греческие керамические клейма... С. 223.*

<sup>53</sup> *Ахмеров Р. Б. О клеймах керамических мастеров эллинистического Херсонеса // ВДИ. 1951. № 3. С. 105. № 34.*



Б. Н. Граков, включив в соответствующий раздел IOSPE III<sup>54</sup>. В период составления мною Каталога-определителя клейм Херсонеса, большинство известных оттисков этой серии было обнаружено как раз при исследовании этого центра, что заставило меня согласиться с предложенной моими предшественниками их локализацией и поместить оттиски в раздел фабрикантских херсонесских клейм<sup>55</sup>. Однако в настоящее время от такой локализации приходится отказаться. Несомненно, глина, из которой сформованы амфоры с этими клеймами, визуально похожа на херсонесскую, но имеется и существенное отличие – примесь золотистой слюды. Вместе с тем, как показывает фрагмент горла амфоры с клеймёной ручкой из Горгишпии, сосуды этой серии имели массивные валикообразные венцы, не характерные для херсонесской тары, но имеющие аналогии среди амфор Книда с вышеотмеченными монограммными клеймами<sup>56</sup>. Однако, судя по присутствию лунарной сигмы в некоторых штампах с легендой ΠΑ|CΙ(- - -), эти клейма относятся к концу подгруппы ΙΑ и предварительно могут быть датированы последней четвертью IV в.

Таблица 2.4

Распределение квидских клейм по хронологическим группам

Группы	n	Хронологические границы	h	F <sub>a</sub>
I XГ	21	350–305 гг.	45	0,47
II XГ	6	305–260 гг.	45	0,13
III XГ	3	260–215 гг.	45	0,07
IV XГ	2	215–166 гг.	50	0,04
V XГ	-	165–146 гг.	20	-
VI XГ	-	145–115 гг.	30	-
VII XГ	2	114–88 гг.	26	0,08
VIII XГ	-	87–30 гг.	57	-
Итого I–VII XГ	34	350–88 гг.	262	0,13

На полуострове Датса рядом с эргастерием, производившим амфоры с монограммными клеймами, позже – с

<sup>54</sup> IOSPE III. «Херсонесские клейма». № 2961–2962.

<sup>55</sup> Кац В. И. Керамические клейма Херсонеса Таврического : каталог-определитель. Саратов, 1994. Табл. CVI, 2А–33, 5–8.

<sup>56</sup> Монахов С. Ю. Греческие амфоры в Причерноморье. Типология... Табл. 73, 1–2.

конца третьей и на протяжении последней четверти IV в., несколько мастерских выпускали амфоры, на ручках которых оттиснуты небольшие квадратные клейма, с изображением в центре полисной эмблемы Книда «нос корабля», а вдоль двух (реже одной) рамок оттиска стоит одно (видимо, фабрикантское) имя. Клейма этой серии составляют подгруппу IB и в Горгиппии они представлены наиболее полно – 13 экземплярами.

Ко II ХГ (конец IV в. – ок. 260 г.) относится пять клейм. Среди них один экземпляр принадлежит так называемой «группе Зенона», три оттиска содержат имена фабрикантов, данные в сокращении. Видимо, в эту же группу следует включить рельефное клеймо в форме листа плюща с легендой, содержащей имя Nossos в полной форме генетива. Аналогичные оттиски входят в состав керамического комплекса Елизаветовского городища<sup>57</sup>, верхняя хронологическая граница которого не выходит за пределы 60-х гг. III в.<sup>58</sup>

Книдские клейма следующих полутора столетий в Горгиппии представлены ограниченным числом экземпляров: III ХГ (вторая половина III в.) – тремя фабрикантскими и одним эпонимным клеймом; IV ХГ (конец III – первая половина II в.) – двумя эпонимными экземплярами; VI ХГ (конец II – начало I в.) – так же двумя клеймами.

Таким образом, поступление книдской продукции на рынок Горгиппии осуществлялось постоянно на протяжении двух с половиной столетий, начиная с середины IV века (рис. 2.4).



Рис. 2.4. Диаграмма распределения книдских клейм

Пик экспорта, когда плотность распределения клейм в три раза больше средней по всему периоду, приходится на

<sup>57</sup> Монахов С. Ю. Греческие амфоры в Причерноморье. Комплексы... С. 491.

<sup>58</sup> См.: Кац В. И. К вопросу о времени существования боспорской колонии на Елизаветовском городище // БФ. 2001. Т. I. С. 88.

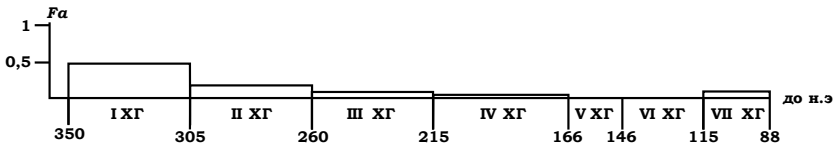
вторую половину IV в. В следующем столетии наблюдается значительное сокращение интенсивности ввоза. На протяжении II в. книдское вино на рынок Горгиипии поступало sporadически, а в начале следующего столетия импорт вообще прекращается.

*2.1.2.1.7. Клейма Коса  
(Каталог № 579–586)*

Все восемь косских клейм, зафиксированных в Горгиипии, содержат одно имя (часто в сокращённой форме) или монограмму. Они датируются в широких хронологических пределах второй половины III – первой половиной II вв.

*2.1.2.1.8. Клеймо Колофона  
(Каталог № 587)*

Оттиск из Горгиипии, содержащий этникон и имя Αρολιῶνιος в генетиве, датируется концом IV – началом III в.<sup>59</sup>

**2.1.2.2. Понтийские центры**

*2.1.2.2.1. Клейма Гераклеи Понтийской  
(Каталог № 588–1015)*

К настоящему времени в Горгиипии зафиксированы находки 428 гераклейских клейм. Из них 28 экземпляров (6,5 %) известны только по упоминаниям в отчётах, легенды ещё в 78 повреждённых оттисках (18,2 %) не удалось надёжно восстановить. Среди оставшихся 322 клейм 255 принадлежит магистратам, 63 фабрикантам и 4 оттиска анэпиграфные.

Штампы, которыми выполнены 95 магистратских клейм (36,9 %), не представлены в разделе гераклейских клейм IOSPE III, а 61 клеймо (23,9 %) вообще не имеет аналогий. Процент неизвестных ранее штампов, которыми выполнены фабрикантские клейма – 19,1 %.

Надёжно удалось определить время бытования 313 оттисков, их распределение по группам и подгруппам приведено во втором столбце табл. 2.5.

---

<sup>59</sup> См.: Монахов С. Ю. Заметки по локализации керамической тары: амфоры и амфорные клейма Колофона // ВДИ. 1990. № 4. С. 97–105.

Таблица 2.5

Распределение гераклейских клейм по хронологическим группам

<b>Группы</b>	<b>n</b>	<b>Хронологические границы</b>	<b>h</b>	<b>F<sub>a</sub></b>	<b>F<sub>o</sub></b>
РФГ+IA МХГ	47	Конец V в. – середина IV в.	15	3,13	1,00
IB МХГ	2	2-я половина 90-х гг. IV в.	5	0,40	0,13
<b>II МХГ</b>			-	-	-
A	5	80–70-е гг. IV в.	5	1,00	0,32
Б	112		13	8,62	2,75
<b>III МХГ</b>			-	-	-
A	46	60–50-е гг. IV в.	8	5,75	1,84
Б	24		11	2,18	0,70
<b>IV МХГ</b>			-	-	-
A	10	Конец 50-х – 30-е гг. IV в.	4	2,25	0,80
Б	9		6	1,50	0,48
В	18		11	1,64	0,52
<b>V МХГ</b>			-	-	-
A	12	20-е гг. – последнее десяти- летие IV в.	13	0,92	0,29
Б	4		9	0,44	0,14
ПФГ	24	Конец IV – первая четверть III в.	30	0,80	0,26
<b>Итого</b>	<b>313</b>	<b>Конец V – первая четверть III в.</b>	<b>135</b>	<b>2,32</b>	<b>0,74</b>

Интенсивность импорта в Горгипию продукции в клеймёной керамической таре из Гераклеи на протяжении конца V – первой четверти III вв. подвергалась значительным колебаниям (рис. 2.5). Уже в первые 15 лет, с конца V в. до середины 90-х гг. IV в. (РФГ + IA МХГ), ввоз был относительно высоким. Абсолютная мера плотности распределения по этому этапу почти в полтора раза превышала среднюю по всему периоду. На протяжении следующего десятилетия (IB МХГ + IA МХГ) наблюдается резкий спад. Показательно, что из пяти магистратов IA подгруппы в составе выборки представлен, правда относительно большим числом оттисков (5 экз.), лишь один Krōmnios, который, видимо, является в этой подгруппе самым поздним.

Следующий, наивысший пик ввоза гераклейской продукции приходится на вторую половину 80-х – 70-е гг. IV в. (подгруппа IB). К этим полтора десятилетиям относится более 40 % хронологически определённых магистратских

клейм, абсолютная плотность распределения почти в 4 раза превышала среднюю по всему периоду. В дальнейшем начинается сокращение ввоза. В 60-е годы IV в. он упал в полтора раза (подгруппа IIIA), в следующие 15 лет (подгруппы IIIБ и IVA) в два с половиной раза, а с начала 40-х гг. – ещё вдвое (подгруппы IVБ, В; VA). В конце магистратского клеймения (подгруппа VB) абсолютная плотность распределения клейм была в пять раз ниже средней по всему периоду (см. табл. 2.5). Небольшой рост импорта приходится на завершающий этап клеймения (ПФГ). Но и в эти десятилетия ввоз был почти в три раза ниже среднего уровня.



Рис. 2.5. Диаграмма распределения гераклеийских клейм

#### 2.1.2.2.2. Клейма Синопы (Каталог № 1016–1485)

К настоящему времени в Горгиипии зафиксированы находки 470 синопских клейм. Из них 13 экземпляров (2,8 %) известны только по упоминаниям в отчётах, легенды ещё в 53 повреждённых оттисках (11,3 %) не удалось надёжно восстановить. Правда, шесть экземпляров из них, в которых сохранились эмблемы (орёл, клюющий дельфина), несомненно, относятся к I МХГ. Среди оставшихся 404 клейм 379 принадлежат магистратам, 17 – фабрикантам, 5 – гончарам и 3 оттиска геммы.

Штампы, которыми выполнены тридцать шесть магистратских клейм (10,0 %) не представлены в разделе синоп-

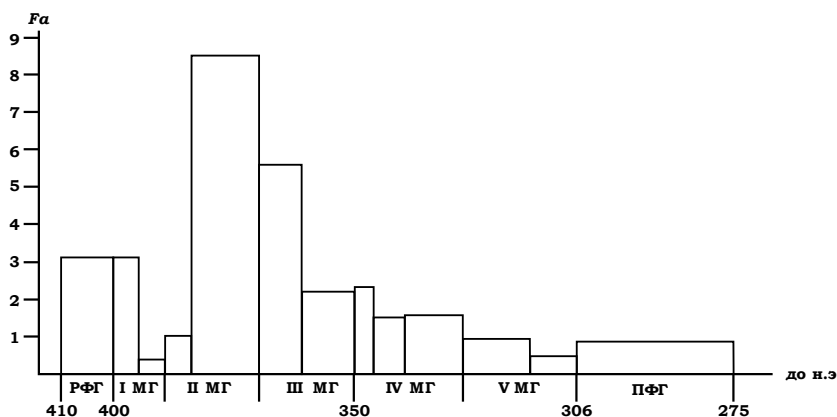
ских клейм IOSPE III. Из них девятнадцать клейм вообще не имеют аналогий.

Надёжно удалось определить время бытования 388 оттисков, их распределение по группам и подгруппам приведено во втором столбце табл. 2.6. Прделанная работа позволила получить информацию о динамике поступления синопской клеймёной тары в Горгипию.

Таблица 2.6

Синопские керамические клейма из Горгипии и Синопы

Группы	n	Хронологические границы	Центры					
			Горгиппия			Синопа		
			h	F <sub>a</sub>	F <sub>o</sub>	n	F <sub>a</sub>	F <sub>o</sub>
РФГ	7	Кон. 360-х гг.	3	2,33	0,60	4	1,33	0,13
<b>I МХГ</b>								
A+B	50	350–340-е гг.	6	8,33	2,19	28	4,67	0,47
C	11		9	1,22	0,32	14	1,56	0,16
D	16		4	4,00	1,05	1	0,25	0,02
Всего	77		19	4,05	1,07	43	2,26	0,23
<b>II МХГ</b>								
A	28	330–320-е гг.	9	3,11	0,82	19	2,11	0,21
B	25		8	3,13	0,82	25	3,13	0,31
Всего	53		17	3,12	0,82	44	2,59	0,26
<b>III МХГ</b>								
A	7	Кон. 320-х гг. – нач. III в.	10	0,70	0,18	19	1,90	0,19
B	19		8	2,38	0,62	19	2,38	0,24
C	15		7	2,14	0,56	12	1,71	0,17
Всего	41		25	1,64	0,43	50	2,0	0,20
<b>IV МХГ</b>								
A	10	290–280-е гг.	7	1,43	0,38	36	5,14	0,51
B	6		4	1,50	0,39	34	8,50	0,85
C	20		5	4,00	1,05	105	21,0	2,09
Всего	36		16	2,25	0,59	175	10,93	1,09
<b>V МХГ</b>								
A	24	Кон. 280-х – нач. 250-х гг.	6	4,00	1,05	107	17,83	1,78
B	24		9	2,56	0,70	56	6,22	0,62
C	20		9	2,22	0,58	67	7,44	0,74
Всего	68		24	2,83	0,75	230	9,58	0,96

Окончание таблицы 2.6

Группы	n	Хронологические границы	Центры					
			Горгиппия			Синопа		
			h	F <sub>a</sub>	F <sub>o</sub>	n	F <sub>a</sub>	F <sub>o</sub>
<b>VI МХГ</b>								
A	22	250-е – сер. 210-х гг.	11	2,00	0,52	64	5,82	0,58
B	10		6	1,67	0,44	47	7,83	0,78
C	41		18	2,28	0,60	125	6,94	0,69
D	5		7	0,71	0,19	40	5,71	0,57
Всего	78		42	1,86	0,49	276	6,57	0,66
<b>VII МХГ</b>								
A	18	Сер. 210-х гг. – 190-е гг.	16	1,13	0,29	97	6,06	0,60
B	9		9	1,00	0,26	77	8,56	0,85
Всего	27		25	1,08	0,28	174	6,96	0,69
<b>Всего МХГ</b>	379	Кон. 360-х гг. – 190-е гг.	168	2,35	0,60	992	5,90	0,58
<b>ПФГ</b>	2	II–I вв.	?	?	-	7	-	-
<b>Итого</b>	<b>388</b>	-	-	-	-	<b>1003</b>	-	-

Ввоз продукции в керамической таре из Синопы в Горгиппию был постоянен на протяжении всего периода клеймения. Здесь зафиксированы отпечатки 122 синопских магистратов (около 75 % от всех известных в настоящее время). Если на первом этапе (РФГ) импорт был практически равен среднему показателю по всему периоду, то уже в первой половине 50-х гг. IV в. он в 3,5 раза превышал эту цифру (рис. 2.6). Четырём астиномам IB подгруппы принадлежит почти 13 % всех магистратских клейм, зафиксированных в Горгиппии. Затем, на протяжении следующего десятилетия наблюдается резкий (почти в 7 раз) спад в поступлении синопской продукции. В конце 40-х гг. IV в. (при астиномах ID подгруппы) отмечается второй пик ввоза. Объем импорта возрастает в 3 раза и остаётся на этом уровне на протяжении следующих двух десятилетий при астиномах II МХГ. В конце 320-х гг. при магистратах подгруппы IIIA наблюдается второй, наиболее глубокий спад, продолжавшийся около десятилетия. В этот промежуток времени в Горгиппию поступило синопской продукции в четыре раза меньше, чем в среднем для всего периода. В конце IV – начале III вв. при астиномах IIIB и C подгрупп положение стабилизировалось. Ввоз был равен среднему по всему периоду. В 90-е – начале

80-х гг. III в. он несколько понизился. С конца же 80-х гг. он идёт по нарастающей и третий пик приходится на время деятельности магистратов VA подгруппы, когда уровень потребления синопской продукции в 1,5 раза превышал средние показатели. В дальнейшем, на протяжении полувека – до конца 20-х гг. III в., спрос оставался стабильным и был равен средним показателям по всему периоду. В конце столетия он понизился вдвое и таким оставался до конца магистратского клеймения.



Рис. 2.6. Диаграмма распределения синопских клейм из Горгиппии

Таким образом, на протяжении более чем полуторавекового периода клеймения синопской керамической тары импорт продукции в ней в Горгиппию испытывал значительные колебания. Они могли быть вызваны какими-то неизвестными нам событиями истории как самой Горгиппии, так и Синопы. В определённой степени приблизиться к решению этого вопроса позволяет сравнительная характеристика полигонов распределения синопских клейм по каждому из этих двух центров. Возможности для проведения такого анализа появились относительно недавно, после издания И. Гарланом Каталога керамических клейм из Си-

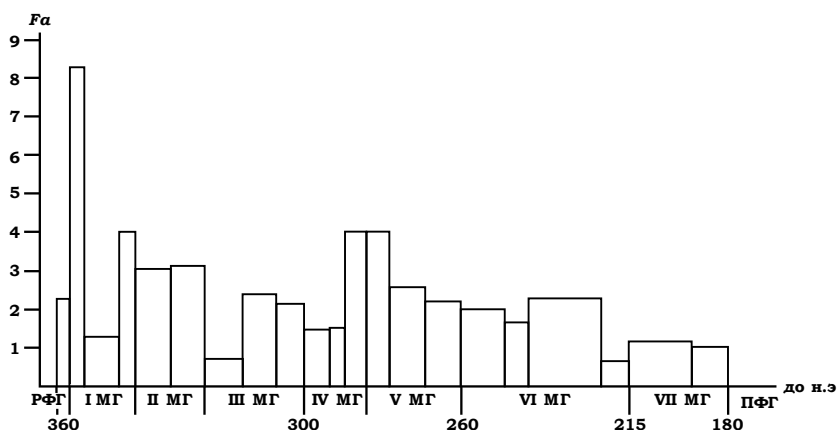

нопы<sup>60</sup>. В связи с тем, что выборки существенно различаются по объёму, рационально проводить их сравнение с использованием относительной плотности распределения материала ( $F_0$ ) по этапам для каждого из вариационных рядов<sup>61</sup>. Полигоны распределения приведены на рис. 2.7.

Между полигонами отмечается несомненное сходство, а с конца 80-х гг. III в. до начала следующего столетия практически тождество.



Рис. 2.7. Полигоны распределения синопских клейм в Горгиипии и Синопе

Несколько иная картина наблюдается в предшествующий период. С одной стороны, как в Синопе, так и в Горгиипии при ранних магистратах (IV подгруппы) прослеживаются первые пики в производстве керамической тары и потреблении продукции в ней. Однако высоты этих пиков существ-

<sup>60</sup> Garlan Y. Les timbres céramiques sinopéens sur amphores et sur tuiles trouvés à Sinope. Présentation et catalogue. Paris, 2004.

<sup>61</sup> См.: Кац В. И. Методика сравнительной оценки экспорта-импорта товаров в керамической таре из одного производственно-центра // Греческие амфоры. Саратов, 1992. С. 215 сл.

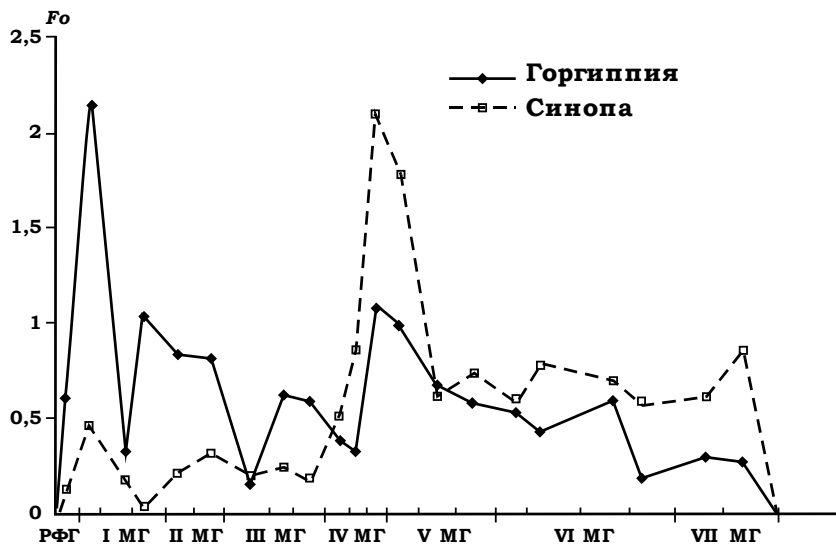
венно разниться. Если в Синопе он был несколько ниже среднего уровня по всему периоду клеймения, то в Горгиипии превышал его в 3,5 раза (см. рис. 2.7). Складывается представление, что на этом этапе, как это было в период «раннего» клеймения на Фасосе, основная масса продукции в клеймённой таре потреблялась не на месте производства, а шла на экспорт.

При магистратах IC и ID подгрупп в Синопе на протяжении полутора десятилетий происходит сокращение числа работавших керамических мастерских, в которых объём производства амфорной тары уменьшился в 4–5 раз, а черепицы увеличился<sup>62</sup>. В дальнейшем при магистратах II и III XГ производство тары в Синопе стабилизировалось на уровне, составлявшем менее половины среднего по всему периоду.

Более сложную картину мы наблюдаем в Горгиипии. Существенный рост импорта, начавшийся ещё при астиномах конца I МХГ достиг своего пика при магистратах IIA подгруппы, затем началось резкое сокращение ввоза. Самое низкое его значение наблюдается при астиномах IIIA подгруппы. При магистратах следующих подгрупп B и C III МХГ и подгруппы IVA импорт стабилизировался на уровне среднего. Однако при астиномах подгруппы IVB он вновь понизился в 2 раза. Все эти достаточно резкие колебания в объёме импорта несомненно были связаны с какими то событиями внутренней истории Горгиипии. Показательно, что когда здесь наблюдается в 80-е гг. III в. спад, в самой Синопе фиксируется значительный рост производства и при магистратах VA подгруппы здесь был достигнут наивысший для всего периода клеймения пик (объём производства в три с лишним раза превысил средние показатели). Рост ввоза с некоторым запозданием начался и в Горгиипии, новый пик во времени совпадает с тем, который зафиксирован в Синопе, но по мощности он уступает последнему почти вдвое.

Как отмечалось выше, в завершающий столетний период синопского клеймения колебания в поступлении синопской продукции в Горгиипию совпадают с колебаниями её производства в самой Синопе.

---

<sup>62</sup> См.: Fedoseev N. F. Classification des timbres astynomiques... P. 30.

2.1.2.2.3. Клеймо Амастрии  
(Каталог № 1486)

В Горгиипии зафиксировано единственное энглифическое клеймо этого центра на горле амфоры, оттиснутое хорошо известным штампом и надёжно датированное 300–285 гг.<sup>63</sup>

2.1.2.2.4. Клейма Херсонеса Таврического  
(Каталог № 1487–1495)

В Горгиипии зафиксировано всего 9 херсонесских клейм: 6 астиномных и 3 принадлежащих, видимо, гончарам. Самый ранний магистратский оттиск (начало III в.) содержит имя астинома IB MXГ Antibiōn; к 90–80-м гг. III в. принадлежит клеймо магистрата Xenōn (IG MXГ); к 80-м гг. того же столетия – клейма астиномов Hērokas и Phormiōn Apolla (IIA MXГ); к концу 70-х – 60-м гг. – оттиск Matris Agasikleios (IIБ MXГ); и, наконец, к 90–80-м гг. II в. – клеймо, выполненное ранее неизвестным штампом, астинома Aropolhanēs Hēroida (IIIВ MXГ).

Таким образом, ввоз небольших партий вина в Горгиипию из Херсонеса осуществлялся практически на протяжении всего периода клеймения керамической тары в последнем. Наиболее активен он был в первой четверти III в.

2.1.3. Клейма римского времени  
(Каталог № 1496–1517)

Зафиксировано всего 22 клейма, которые надёжно могут быть отнесены к первым векам нашей эры. Большинство из них стоят на горлах гераклеийских узкогорлых «светлоглиняных» амфор (тип С IV по С. Ю. Внукову<sup>64</sup>). Клейма разнообразны: отдельные имена в полной и сокращённой форме, монограммы, энглифические колечки.

Второй по численности является серия из четырёх энглифических оттисков, выполненных на горлах сосудов и содержащих имя Kallistratos в две строки. Одно аналогичное клеймо, обнаруженное в Ольвии, было включено Б. Н. Гра-

---

<sup>63</sup> Кас В. И., Pavlenkov V. I., Sheglou A. N. The Amastrian Stamped Pottery // Archeologia (Warsovia). 1989. Vol. 40. P. 16–20.

<sup>64</sup> Внуков С. Ю. Причерноморские амфоры I в. до н.э. – II в. н.э. (морфология). Москва, 2003. С. 117 сл.

ковым в раздел гераклеийских IOSPE III<sup>65</sup>. Однако второй оттиск из Ольвии, оттиснутый тем же штампом, В. В. Крапивина, ссылаясь на находки подобных клейм на Керченском полуострове, отнесла к боспорским и датировала III в. н.э.<sup>66</sup> Между тем, издатели последних оттисков считали, что они стоят на привозных амфорах<sup>67</sup>, произведённых «в неизвестном греческом центре»<sup>68</sup>. И они, несомненно, правы. Форма сосуда, которую удалось по материалам из Горгиппии восстановить С. Ю. Монахову (рис. П.9–4), характер глины, из которого он изготовлен (оранжевая, хорошо отмученная), присутствие плотного чёрного или тёмно-коричневого ангоба, не имеют аналогов ни у гераклеийских амфор эллинистического времени, ни у боспорских сосудов первых веков нашей эры.

Несомненный интерес представляют два клейма, оттиснутые одним штампом и содержащие римское имя *Kvart*, написанное по-гречески.

#### 2.1.4. Клейма неопределённых центров (Каталог № 1517–1641)

Всего зафиксировано 125 клейм (7,7 % от общего количества), локализация которых в настоящее время не может быть установлена. Местонахождение примерно четверти оттисков (28 экземпляров) неизвестно, хотя они и отмечены в описях, правда, без указания легенды.

Выделяется несколько серий клейм, принадлежащих отдельным производственным центрам. Это, прежде всего, три двустрочных оттиска (Каталог № 1518–1520), выполненные двумя штампами и содержащие два имени в сильном сокращении. Глина, из которой сформованы ручки с клеймами, очень похожа на родосскую. Вторую серию со-

---

<sup>65</sup> IOSPE III, раздел «Клейма Гераклеи», № 1697. Само клеймо Б. Н. Граков не видел и включил его в Свод по данным каталога клейм из Ольвии, составленным А. Б. Кивокурцевым.

<sup>66</sup> Крапивина В. В. Ольвия. Материальная культура I–IV вв. Киев, 1993. С. 99.

<sup>67</sup> Гайдукевич В. Ф. Новые эпиграфические данные о боспорских черепичных эргастериях // СА. 1958. Т. XXVIII. С. 60.

<sup>68</sup> Кругликова И. Т. Боспор в позднеантичное время. М., 1966. С. 208.

ставляют шесть оттисков (Каталог № 1534–1539), выполненные так же двумя штампами, содержащими имя в сильном сокращении – АЛ(- - -). Клейма, видимо, принадлежат одному из Средиземноморских центров и датируются V в.

### 2.1.5. Анализ динамики объёма винодельческой продукции, поступавшей на рынок Горгиипии

При сравнительном анализе обнаруженных в Горгиипии клейм нас в конечном счёте интересуют не сами клейма как таковые, а то, как они отражают количественную сторону торговли товарами в керамической таре. Решить эту задачу удастся только придерживаясь двух принципиально важных положений, выдвинутых в своё время И. Б. Брашинским: при анализе надо учитывать различия в «весах» клейм (коэффициент клеймения) и различия в стандартных ёмкостях амфор, на которых они стоят<sup>1</sup>. В связи с этим, необходимо модифицировать ранее предложенную формулу расчёта абсолютной плотности распределения, которая теперь будет выглядеть следующим образом:

$$F^a_i = n_i / h / k \times V,$$

где  $k$  – «коэффициент» клеймения, а  $V$  – средняя ёмкость.

В результате мы получаем данные, характеризующие уже не плотность распределения клейм, а плотность распределения объёмов импортных товаров в керамической таре по каждому центру и по каждому временному отрезку.

Необходимую информацию о «коэффициентах» клеймения и средней ёмкости сосудов различных центров по отдельным временным этапам удаётся получить из приложения 1 недавно вышедшей в свет монографии С. Ю. Монахова, где приведены данные о более чем 500 клеймённых и неклеимённых амфорах<sup>2</sup>.

В свою очередь, период систематического клеймения керамической тары может быть разделён на восемь последовательных этапов:

---

<sup>1</sup> Брашинский И. Б. Методы исследования античной торговли. Л., 1984. С. 54 сл.

<sup>2</sup> Монахов С. Ю. Греческие амфоры в Причерноморье. Типология... С. 183 сл.; подробнее см.: Кац В. И. Греческие керамические клейма... С. 365 сл.

1) конец V – конец 60-х гг. IV в. (от появления практики систематического клеймения керамической тары в Гераклее и на Фасосе до начала синопского клеймения);

2) 50-е гг. – середина 30-х гг. IV в. (до появления на Фасосе «поздних» магистратских клейм);

3) середина 30-х гг. – конец IV в. (до прекращения магистратского клеймения в Гераклее);

4) конец IV – 70-е гг. III в. (до прекращения практики клеймения керамической тары в Гераклее);

5) 60–20-е гг. III в. (до прекращения практики клеймения керамической тары на Фасосе);

6) 10-е гг. III в. – 80-е гг. II в. (до прекращения практики магистратского клеймения керамической тары в Синопе и Херсонесе);

7) 180–108 гг. (время бытования магистратов IV–V МХГ Родоса);

8) 107–30 гг. (время бытования магистратов VI–VII МХГ Родоса).

Расчёты абсолютной плотности распределения продукции в керамической таре, поступившей в Горгипию на протяжении каждого из этапов, приведены в таблице 2.7.

### **Период спорадического клеймения (конец VI–V вв.).**

Клейма этого периода составляют около 2 % от всей совокупности оттисков. Между тем, статистический анализ зафиксированных в Горгиии профилейных частей (венцов и ножек) амфор показывает, что объём поступившей продукции в керамической таре в это столетие был не менее интенсивен, чем на протяжении следующих четырёх веков, когда во многих средиземноморских и причерноморских центрах существовала практика массового и систематического клеймения керамической тары.

### **Период систематического клеймения (IV–I вв.).**

На протяжении *первого этапа* (конец V – 60-е гг. IV в.) в Горгипию поступала продукция в клеймёной керамической таре всего из четырёх центров: Фасоса (1–3-й этапы клеймения); Менды (амфоры с анэпиграфными оттисками), Аканфа и Гераклеи (клейма РФГ, I, II и IIIA МХГ). Как показывают наши расчёты, гераклеийский ввоз доминировал (почти две трети от общего поступления продукции в кера-

мической таре), в 2,5 раза меньшим по объёму был импорт из Фасоса, в 9 раз – из Менды и в 35 раз – из Аканфа.

На протяжении *второго этапа* (50-е гг. – середина 30-х гг. IV в.) наблюдается резкое увеличение (почти в 4 раза) интенсивности импорта продукции в керамической таре. При этом рост связан, в первую очередь, с массовыми поставками появившейся на рынке Горгииппии синопской продукции (клейма РФГ, I и начала IIА МХГ<sup>71</sup>), которая составляет более половины всего импорта. Хотя интенсивность ввоза из Фасоса (4–6-й этапы клеймения), Менды (амфоры с клеймами, содержащими отдельные буквы) и Аканфа возросла по сравнению с предшествующим этапом, доля их продукции в общем объёме импорта осталась практически неизменной (24,7, 6,7 и 1,5 % соответственно). С другой стороны, наблюдается резкий спад в поставках гераклеийского вина (клейма IIIБ, IV МХГ), которое составило немногим более 7 % в общем объёме поступившей продукции и лишь немногим превышало ввоз появившегося на рынке книдского вина (6,1 %).

На протяжении *третьего этапа* (335–306 гг.) наблюдается резкое (более чем в 2,5 раза) сокращение общего объёма импорта. Оно затронуло все центры-экспортёры в равной степени. Исключением является Книд (амфоры с клеймами IV ХГ), объём поставок вина из которого возрос почти в 1,5 раза и Книд вышел на второе место (около четверти от общего объёма), оттеснив Фасос (клейма 7–10-го этапов). По-прежнему, около половины объёма импорта поступило из Синопы (клейма конца подгруппы IIА, подгруппы IIВ, IIIА и IIIВ подгрупп).

На протяжении *четвёртого этапа* (305–271 гг.) наблюдается небольшой (на 13 %) рост общего объёма импорта. В меньшей степени это связано с появлением на рынке продукции пяти новых центров: Амастрии, Колофона, Ойсима, Родоса (клейма Iа ХГ) и Херсонеса (клейма I и IIА МХГ). Оттиски этих центров зафиксированы единичными экземплярами. Вместе с тем, фиксируется снижение ввоза для ставшей традиционной продукции Фасоса (клейма 11–16-го эта-

---

<sup>71</sup> К данному этапу относятся клейма следующих пяти первых астиномов II ХГ: Mnēsis, Chabrias, Prōtagorēs, Aischinēs 2 и Nērphaistios 2 (см.: Кац В. И. Греческие керамические клейма... Прил. VII, 4).

пов), Гераклеи (отгиски ПФГ) и Книда (клейма подгрупп ПА, В). В результате, появление этого второго пика ввоза связано с возрастанием более чем в 1,5 раза абсолютной плотности распределения синопских клейм (IIIС, IV, VA–B XMG), что привело к тому, что синопская продукция стала составлять почти 70 % всего импорта (табл. 2.7).

*Пятый этап* (270–221 гг.) характеризуется значительным (на 75 %) сокращением интенсивности импорта. Прекращается гераклеийский ввоз и практически сходит на нет фасосский и херсонесский импорт. На половину сокращается ввоз из Книда и Синопы. Несмотря на это продукция последнего центра теперь составляет более трёх четвертей от общего объёма (см. рис. 2.8). Около пятой части импорта приходится на вино таких известных средиземноморских центров, как Родос, Книд и Кос<sup>72</sup>.

На протяжении *шестого этапа* (220–181 гг.) наблюдается сокращение вдвое общего импорта. В той же пропорции понизился ввоз из Синопы (клейма VID–VII MXГ) и Книда (IV MXГ). Несколько сократился родосский (отгиски IIb, с и IIIa, b MXГ) и, видимо, вырос косский импорт. Вместе с тем, процентное соотношение между продукцией большинства центров-экспортёров практически сохраняется неизменным.

На протяжении *седьмого этапа* (180–108 гг.) наблюдается резкое, почти в 4 раза, сокращение поставок продукции в клеймёной керамической таре в Горгиппию. После прекращения магистратского клеймения в Синопе в конце предшествующего этапа, на протяжении II в. (клейма ПФГ) продукция этого центра продолжала поступать в крайне ограниченном масштабе. Вдвое снизился объём поставок продукции Книда (клейма V–VI XГ). Сохранился на прежнем уровне объём поставок родосской (клейма IV–V MXГ) и косской продукции. В результате, вино этих двух центров занимало господствующие позиции на рынке Горгиппии. При этом плотность распределения родосской продукции в полтора раза превышала косскую.

---

<sup>72</sup> В связи с тем, что клейма Коса в настоящее время датируются в широких хронологических границах III–II вв., обнаруженные в Горгиппии 7 экземпляров расписаны пропорционально между V–VII этапами.



Таблица 2.7

Сравнительная характеристика по этапам  
объёмов продукции в клеймённой керамической таре,  
поступившей в Горгипию на протяжении IV–I вв.

Показатель	Этапы								Итого по периоду
	I 410– 361 (h 50)	II 360– 336 (h 25)	III 335– 306 (h 30)	IV 305– 271 (h 35)	V 270– 221 (h 50)	VI 220– 181 (h 40)	VII 180– 108 (h 73)	VIII 107– 88 (h 20)	
<b>Фасос</b>									
<i>n</i>	66	151	51	20	1	-	-	-	<b>289</b>
<i>f<sup>a</sup></i>	1,32	6,04	1,70	0,57	0,02	-	-	-	-
<i>k</i>	0,7	0,7	0,7	0,7	0,7	-	-	-	-
<i>V</i>	10,0	8,5	7,0	17,5	17,5	-	-	-	-
<i>F<sup>a</sup></i>	18,9	73,3	17,0	14,3	0,7	-	-	-	-
<i>%</i>	<b>25,0</b>	<b>24,8</b>	<b>14,7</b>	<b>11,0</b>	<b>1,3</b>	-	-	-	-
<b>Гераклея</b>									
<i>n</i>	212	61	16	24	-	-	-	-	<b>313</b>
<i>f<sup>a</sup></i>	4,24	2,44	0,53	0,69	-	-	-	-	-
<i>k</i>	0,85	0,85	0,85	0,77	-	-	-	-	-
<i>V</i>	10,0	7,5	7,0	4,8	-	-	-	-	-
<i>F<sup>a</sup></i>	49,9	21,50	4,4	4,3	-	-	-	-	-
<i>%</i>	<b>65,9</b>	<b>7,3</b>	<b>3,8</b>	<b>3,3</b>	-	-	-	-	-
<b>Менда</b>									
<i>n</i>	4	10	4	-	-	-	-	-	<b>18</b>
<i>f<sup>a</sup></i>	0,08	0,40	0,13	-	-	-	-	-	-
<i>k</i>	0,3	0,3	0,3	-	-	-	-	-	-
<i>V</i>	20,7	15,0	15,0	-	-	-	-	-	-
<i>F<sup>a</sup></i>	5,5	20,0	6,7	-	-	-	-	-	-
<i>%</i>	<b>7,2</b>	<b>6,8</b>	<b>5,8</b>	-	-	-	-	-	-
<b>Аканф</b>									
<i>n</i>	6	10	4	-	-	-	-	-	<b>20</b>
<i>f<sup>a</sup></i>	0,12	0,40	0,13	-	-	-	-	-	-
<i>k</i>	0,7?	0,7?	0,7?	-	-	-	-	-	-
<i>V</i>	8,0	8,0	8,0	-	-	-	-	-	-
<i>F<sup>a</sup></i>	1,4	4,6	1,5	-	-	-	-	-	-
<i>%</i>	<b>1,9</b>	<b>1,5</b>	<b>1,3</b>	-	-	-	-	-	-
<b>Синопа</b>									
<i>n</i>	-	104	59	99	93	32	2	-	<b>389</b>
<i>f<sup>a</sup></i>	-	4,16	1,97	2,83	1,86	0,80	0,03	-	-
<i>k</i>	-	0,54	0,54	0,58	0,60	0,65	0,65?	-	-
<i>V</i>	-	20,5	16,0	18,5	19,0	20,5	20,5?	-	-
<i>F<sup>a</sup></i>	-	157,9	58,4	90,2	58,9	25,2	0,9	-	-

Продолжение таблицы 2.7

Показатель	Этапы								Итого по периоду
	I 410- 361 (h 50)	II 360- 336 (h 25)	III 335- 306 (h 30)	IV 305- 271 (h 35)	V 270- 221 (h 50)	VI 220- 181 (h 40)	VII 180- 108 (h 73)	VIII 107- 88 (h 20)	
%	-	<b>53,4</b>	<b>50,3</b>	<b>69,1</b>	<b>78,7</b>	<b>63,6</b>	<b>7,9</b>	-	-
<b>Книд</b>									
<i>n</i>	-	8	12	6	4	2	2	-	<b>34</b>
<i>f<sup>a</sup></i>	-	0,32	0,40	0,17	0,08	0,05	0,03	-	-
<i>k</i>	-	0,6	0,5	0,5	0,6	0,8	0,8	-	-
<i>V</i>	-	34,0?	34,0?	35,0	36,0	36,0	36,0	-	-
<i>F<sup>a</sup></i>	-	18,2	28,0	12,0	4,8	2,3	1,2	-	-
%	-	<b>6,2</b>	<b>24,1</b>	<b>9,2</b>	<b>6,4</b>	<b>5,8</b>	<b>10,5</b>	-	-
<b>Ойсим</b>									
<i>n</i>	-	-	-	1	-	-	-	-	<b>1</b>
<i>f<sup>a</sup></i>	-	-	-	0,03	-	-	-	-	-
<i>k</i>	-	-	-	0,7?	-	-	-	-	-
<i>V</i>	-	-	-	17,5	-	-	-	-	-
<i>F<sup>a</sup></i>	-	-	-	0,8	-	-	-	-	-
%	-	-	-	<b>0,6</b>	-	-	-	-	-
<b>Херсонес</b>									
<i>n</i>	-	-	-	4	1	1	-	-	<b>6</b>
<i>f<sup>a</sup></i>	-	-	-	0,11	0,02	0,03	-	-	-
<i>k</i>	-	-	-	0,8	0,8	0,8	-	-	-
<i>V</i>	-	-	-	13,5	17,5	17,5	-	-	-
<i>F<sup>a</sup></i>	-	-	-	1,9	0,4	0,6	-	-	-
%	-	-	-	<b>1,5</b>	<b>0,5</b>	<b>1,6</b>	-	-	-
<b>Родос</b>									
<i>n</i>	-	-	-	5	10	8	16	2	<b>41</b>
<i>f<sup>a</sup></i>	-	-	-	0,14	0,20	0,20	0,22	0,1	-
<i>k</i>	-	-	-	0,6	0,75	1,0	1,0	1,0	-
<i>V</i>	-	-	-	27,5	25,5	26,0	26,0	26,0	-
<i>F<sup>a</sup></i>	-	-	-	6,4	6,8	5,6	5,7	2,6	-
%	-	-	-	<b>4,9</b>	<b>9,0</b>	<b>14,1</b>	<b>50,0</b>	<b>100</b>	-
<b>Амастрия</b>									
<i>n</i>	-	-	-	1	-	-	-	-	<b>1</b>
<i>f<sup>a</sup></i>	-	-	-	0,03	-	-	-	-	-
<i>k</i>	-	-	-	0,8?	-	-	-	-	-
<i>V</i>	-	-	-	5,5	-	-	-	-	-
<i>F<sup>a</sup></i>	-	-	-	0,2	-	-	-	-	-
%	-	-	-	<b>0,2</b>	-	-	-	-	-

Показатель	Этапы								Итого по периоду
	I 410- 361 (h 50)	II 360- 336 (h 25)	III 335- 306 (h 30)	IV 305- 271 (h 35)	V 270- 221 (h 50)	VI 220- 181 (h 40)	VII 180- 108 (h 73)	VIII 107- 88 (h 20)	
<b>Кос</b>									
<i>n</i>	-	-	-	-	2	3	3	-	<b>8</b>
<i>f<sup>a</sup></i>	-	-	-	-	0,04	0,08	0,04	-	-
<i>k</i>	-	-	-	-	0,5?	0,5?	0,5?	-	-
<i>V</i>	-	-	-	-	39	39	39	-	-
<i>F<sup>a</sup></i>	-	-	-	-	3,1	5,9	3,6	-	-
<i>%</i>	-	-	-	-	<b>4,1</b>	<b>14,9</b>	<b>31,6</b>	-	-
<b>Колофон</b>									
<i>n</i>	-	-	-	1	-	-	-	-	<b>1</b>
<i>f<sup>a</sup></i>	-	-	-	0,03	-	-	-	-	-
<i>k</i>	-	-	-	?	-	-	-	-	-
<i>V</i>	-	-	-	9,8	-	-	-	-	-
<i>F<sup>a</sup></i>	-	-	-	0,3	-	-	-	-	-
<i>%</i>	-	-	-	<b>0,2</b>	-	-	-	-	-
<b>Итого</b>									
<i>n</i>	288	344	146	161	111	46	23	2	<b>1121</b>
<i>f<sup>a</sup></i>	5,76	13,76	4,87	4,60	2,22	1,10	0,27	0,10	-
<i>F<sup>a</sup></i>	75,7	295,5	116,0	130,5	74,7	39,6	11,4	2,6	-
<i>%</i>	<b>100</b>	<b>100</b>	<b>100</b>	<b>100</b>	<b>100</b>	<b>100</b>	<b>100</b>	<b>100</b>	-

К *восьмому этапу* (107–31 гг.) относятся всего четыре клейма: два родосских и два квидских. Они и заключают более чем четырёхсотлетний период, когда в Горгииппию поступала продукция в клейменной керамической таре (рис. 2.8).

К сожалению, в настоящее время полная публикация и, естественно, аналогичный анализ клейм, обнаруженных в других северопричерноморских центрах, отсутствуют. Это не позволяет провести сравнительный анализ объёмов импорта на разных этапах и таким образом выявить специфику горгииппийского рынка. Однако одну закономерность можно отметить и сейчас. На протяжении более чем двух столетий с конца V в. господствующее место на рынке занимала продукция южнопонтийских центров. На первом этапе это была Гераклея, на протяжении следующих пяти этапов Синопа. Это наблюдение опровергает устоявшееся представление о том, что в центрах Азиатского Боспора на протяжении всего эллинистического периода доминировала продукция Родоса.



Рис. 2.8. Диаграмма распределения объёмов импорта в клеймёной керамической таре в Горгишпину

## **2.2. Клейма на прочих сосудах**

### 2.2.1. Клеймо на мерном сосуде (Каталог № 1643)

Клеймо на стенке мерной ойнохой содержит слово АГОΡΑΝΟΜΟΥΝΤΩΝ и три собственных имени. Однотипные клейма встречены и в других полисах Северного Причерноморья<sup>73</sup>. Обычно все сосуды с такими клеймами определяются как местные, что вызвало правомерное возражение со стороны Н. Ф. Федосеева<sup>74</sup>. Однако его заявление, хотя и высказанное в предположительной форме, о том, что большинство мерных ойнохой с клеймами, обнаруженных на Боспоре, являются книдской продукцией слабо обосновано. По крайней мере, на самом Книде такие сосуды пока не обнаружены.

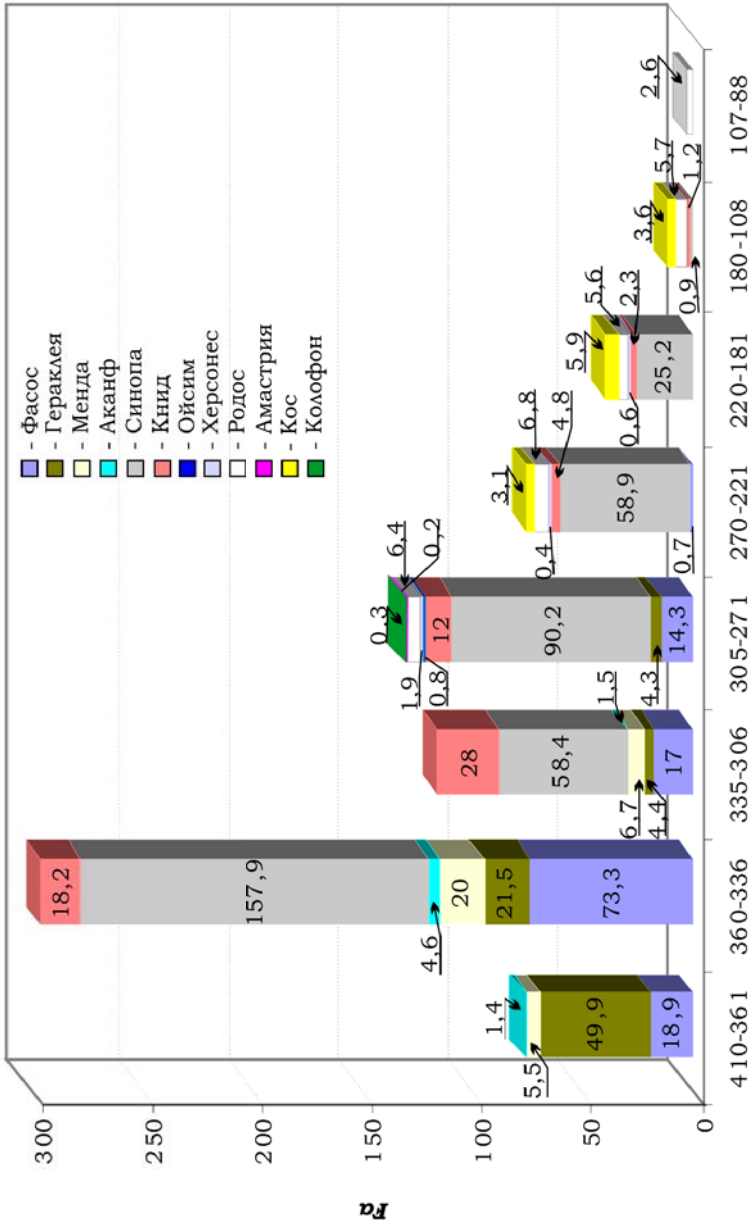
### 2.2.2. Клейма на пифосах (Каталог № 1644–1646)

Всего зафиксировано три клейма на пифосах, видимо, гераклеяского производства. Один энглифический оттиск содержит букву Т. Два клейма выполнены геммами.

## **2.3. Клейма на керамических строительных материалах**

### 2.3.1. Черепичное клеймо Гераклеи Понтийской (Каталог № 1647)

Черепица в Гераклее клеймилась спорадически на протяжении всего IV в. К настоящему времени известно всего несколько десятков черепичных клейм. В отличие от Синопы здесь изготавливались специальные штампы для клеймения че-

---

<sup>73</sup> Рубан В. В. Магістратура агораномів в Ольвії // Археологія. 1982. Вып. 32. С. 35 сл. ; Гайдукевич В. Ф. Загородная усадьба эллинистической эпохи в районе Мирмекия // Боспорские города. Л. ; М., 1981. С. 65 ; Коровина А. К. Гермонасса. Античный город на Таманском полуострове. М., 2002. С. 62 ; Грибанов Д. В. Боспорские агораномы (по материалам магистратских клейм) // ВЭ. М., 2010. Вып. 4. С. 190–214.

<sup>74</sup> Федосеев Н. Ф. К вопросу о существовании полисных магистратур на Боспоре // БФ. 2013. С. 27.

репицы. Они значительно крупнее тех, которыми метились гераклейские амфоры.

В Горгиипии зафиксировано всего одно клеймо на гераклейской керамиде. Оно выполнено ранее неизвестным штампом и датируется серединой – второй половиной IV в.

### 2.3.2. Черепичные клейма Синопы (Каталог № 1648–1664)

В Горгиипии зафиксировано 17 клейм на синопских керамидах. В 12 из них легенды восстановлены. Среди последних, три четверти принадлежат астиномам начала I МХГ, одно клеймо – магистрату начала IV МХГ и два оттиска – фабриканту ПФГ. Таким образом, относительно крупные партии синопской черепицы поступали в середине IV в. и в дальнейшем спорадический ввоз наблюдался в начале III и в первой половине II вв. Показательно, что половина клейм этой небольшой коллекции выполнена штампами, оттиски которых не встречены в других северопричерноморских регионах. Это является косвенным подтверждением того, что ввоз продукции из Синопы в Горгиипию мог осуществляться напрямую.

### 2.3.3. Клейма на боспорской черепице (Каталог № 1665–1949)

В Горгиипии зафиксированы находки 285 боспорских черепичных клейм. Все они оттиснуты на керамидах. В 226 экземплярах удалось прочесть и надёжно восстановить легенды. Коллекция относительно небольшая – около 5 % от всех известных в настоящее время черепичных боспорских оттисков. Вместе с тем анализ зафиксированного в Горгиипии материала позволяет получить новую информацию как по организации керамического производства в этом боспорском центре, так и по датировке отдельных серий оттисков. Именно эти вопросы подробно рассмотрены в моей недавно вышедшей в свет статье<sup>75</sup>.

Общий подсчёт надёжно локализованных оттисков, приведённых в каталоге, показывает, что менее 15 % стоят на привозных черепицах, изготовленных в керамических

---

<sup>75</sup> Кац В. И. Производство черепицы в Горгиипии (история локализации и изучения) // АМА. 2011. Вып. 15. С. 181–193.

мастерских Европейского Боспора. Остальные являются продукцией местных мастерских, которые появились в Горгииппии ещё в третьей четверти IV в. и продолжали функционировать на протяжении всего следующего столетия.

Эти наблюдения позволяют усомниться в правомерности заявления Е. М. Алексеевой, что горгииппийские эргастерии на протяжении эллинистической эпохи не могли полностью обеспечить город строительными керамическими изделиями и спрос на них удовлетворялся, главным образом, за счёт привозных боспорских и синопских черепиц<sup>76</sup>. Анализ черепичных клейм рисует противоположную картину. Показателен и такой момент: мастерские Горгииппии не только снабжали черепичной продукцией ближайшие к городу поселения, но небольшие партии изготовленных здесь керамид вывозились в другие районы Боспора. В Пантикапее обнаружено по две керамиды мастерских *Gorgippos*<sup>77</sup> и *Eumēlos*<sup>78</sup>, а в Фанагории – одна черепица мастерской *Mētrodōros*.

#### 2.3.4. Клейма на кирпичах-плинфах (Каталог № 1950–2004)

Впервые крупные энглифические клейма в виде тамги были опубликованы В. Ф. Гайдукевичем<sup>79</sup>. Сами фрагменты керамических изделий с этими клеймами издатель не видел, информацию о находке четырёх из них при строительстве в Анапе гостиницы ему предоставил заведующий анапским музеем Г. Чайковский. Видимо поэтому В. Ф. Гайдукевич посчитал, что клейма выполнены на фрагментах черепиц, выпущенных в мастерской, владельцем которой был коренной местный житель – синд или сармат, который и пометил черепицу своим родовым знаком. По мнению В. Ф. Гайдукевича функционировала мастерская вряд ли позднее II в.<sup>80</sup>

После начала широких раскопочных работ в Горгииппии тамгообразные клейма стали попадаться практически еже-

---

<sup>76</sup> Алексеева Е. М. Античный город Горгииппия... С. 178.

<sup>77</sup> Федосеев Н. Ф. Керамические клейма. Т. I. Боспор. Киев, 2012. С. 74. № 507–508.

<sup>78</sup> Там же. С. 44. № 605–606.

<sup>79</sup> Гайдукевич В. Ф. Некоторые новые данные... С. 26. Рис. 13.

<sup>80</sup> Там же.

годно и к настоящему времени их число перевалило за пять десятков. Оказалось, что они выполнены не на черепице, а на кирпичах-плинфах и помечены тамгой царя Аспурга. Один из таких целых кирпичей был опубликован в монографии Е. М. Алексеевой<sup>81</sup>. Судя по недавно проведённым изысканиям В. М. Зубаря, мастерская в Горгипсии, принадлежавшая семье Аспурга, выпускала кирпичи не позднее первого десятилетия I в. н.э., еще до того, как он стал царем Боспора<sup>82</sup>.

---

<sup>81</sup> Алексеева Е. М. Античный город Горгипсия... С. 141. Табл. 50–6. Размеры кирпича 48,5×24,5×4 см.

<sup>82</sup> Зубарь В. М. Об одном типе боспорских керамических клейм // ВДИ. 2001. № 4. С. 147.



## ГЛАВА 3

### КЛЕЙМА СЕМИБРАТНЕГО ГОРОДИЩА

Раскопки Семибратнего городища, расположенного в 28 км к северо-востоку от Горгииппии, начались более 120 лет назад. Однако лишь недавно, после случайной находки здесь посвятительной надписи боспорского царя Левкона I, стало ясно, что мы имеем дело с городом, носившим название Лабрис<sup>83</sup>. Полагают, что поселение возникло не ранее начала V в., на протяжении всего этого столетия и в первые десятилетия следующего представляло собой греческий эмпорий на территории, занимаемой синдами. При этом город находился под протекторатом местных царей<sup>84</sup>. Со времени Левкона I он окончательно вошёл в состав Боспорской державы.

#### 3.1. Амфорные клейма

На территории Семибратнего городища зафиксированы 322 амфорных клейма, 306 из них удалось локализовать.

##### 3.1.1. Период спорадического клеймения (конец VI–V вв.)

###### 3.1.1.1. Клейма Хиоса (Каталог № 2005–2013)

Всего зафиксировано девять клейм V в. (табл. 3.1). Большинство из них (5 экземпляров) в виде колечек. Среди

---

<sup>83</sup> Блаватская Т. В. Посвящение Левкона I // РА. 1993. № 2 ; Тохтасьев С. Р. К чтению и интерпретации посвятительной надписи Левкона I на Семибратнем городище // Hesperoboreus. 1998. Vol. 4. Fasc. 2 ; Виноградов Ю. Г. Левкон, Гекатей, Октамасад и Горгиипп: (Процесс интеграции Синдики в Боспорскую державу по новелле Полиена (VII, 55) и вотивной эпиграмме из Лабриса) // ВДИ. 2002. № 3 ; Яйленко В. П. Вотив Левкона I из Лабриса // ДБ. 2004. Т. 7.

<sup>84</sup> Горончаровский В. А. Лабрис (Семибратнее городище) и синды (по материалам полевых исследований Боспорской экспедиции ИИМК РАН в 2001–2008 гг.) // БИ. 2009. Вып. 22. С. 153–154.

остальных присутствует круглый анэпиграфный оттиск, в котором изображён сфинкс перед амфорой – эмблема, аналогичная гербу города на серебряных монетах Хиоса. Два клейма, оттиснутые на горлах, содержат отдельные буквы. Последний оттиск выполнен ракушкой.

Таблица 3.1

Состав коллекции амфорных клейм из Семибратнего городища

<b>Центр производства</b>	<b>n</b>	<b>%</b>
<b>Клейма V в.</b>		
Хиос	9	2,8
Фасос («протоклейма»)	8	2,5
<b>Клейма IV–I вв.</b>		
Фасос	109	33,8
Менда	10	3,0
Аканф	6	1,9
Родос	8	2,5
Книд	4	1,3
Гераклея Понтийская	114	35,4
Синопа	36	11,2
Херсонес Таврический	2	0,6
Неопределённые	16	5,0
<b>Итого</b>	<b>322</b>	<b>100</b>

### **3.1.1.2. Фасос, «протоклейма» (Каталог № 2014–2021)**

К этой группе относится 8 анэпиграфных клейм. Три из них оттиснуты уже известными ранее штампами. Видимо, большинство этих оттисков относится к середине – второй половине V в.

### **3.1.2. Период систематического клеймения (IV–I вв.)**

#### **3.1.2.1. Средиземноморские центры**

##### *3.1.2.1.1. Клейма Фасоса (Каталог № 2022–2130)*

Всего зафиксировано 109 клейм, 91 из них (83,5 %) хронологически определено (табл. 3.2; рис. 3.1). Представлены оттиски только первых семи десятилетий систематического клеймения керамической тары на Фасосе (90-е – нача-

ло 20-х гг. IV в.). Наблюдается трёхвершинное распределение клейм. Первый, наиболее мощный, пик ввоза приходится на 1-й этап (90-е – середина 80-х гг. IV в.). К этому времени относится 45 % всех определённых клейм, абсолютная плотность распределения в два с лишним раза выше средней (рис. 3.2). Между тем, в Горгиппии интенсивность ввоза на этом этапе была менее значительной – в пределах средней по всему периоду (см. табл. 2.2). На протяжении 2-го и 3-го этапов (сер. 80-х гг. – 60-е гг. IV в.) на Семибратнем городище наблюдается резкий (в 4–6 раз) спад в поступлении фасосского вина, в то время как в Горгиппии он практически оставался на достигнутом ранее уровне.

Новый подъём фасосского импорта по всему региону начался на протяжении 4-го кратковременного этапа (конец 60-х гг. IV в.). Однако если в Горгиппии был достигнут максимальный пик (абсолютная плотность распределения в семь раз выше средней по всему периоду), то на Семибратнем городище интенсивность ввоза лишь немногим превысила средний уровень.

Таблица 3.2

Фасосские керамические клейма Семибратнего городища

Этапы	n	Хронологические границы	h	F <sub>a</sub>	F <sub>o</sub>
<b>Магистраты «раннего» периода</b>					
1	41	390-е – сер. 380-х гг.	15	2,73	3,00
2	7	Сер. 380-х – сер. 370-х гг.	10	0,70	0,77
3	5	Сер. 370-х – 360-е гг.	12	0,42	0,46
4	6	Конец 360-х гг.	4	1,50	1,65
5	22	350-е гг.	9	2,44	2,69
6	4	340-е – начало 330-х гг.	13	0,31	0,34
всего	85	400 – начало 330-х гг.	63	1,35	1,45
<b>Магистраты «позднего» периода</b>					
7	6	Сер. 330-х – сер. 320-х гг.	8	0,75	0,82
<b>Итого</b>	<b>91</b>	-	<b>70</b>	<b>1,30</b>	<b>1,43</b>

В следующее десятилетие (50-е гг. IV в.) интенсивность ввоза на Семибратнее городище возрастает на 60 %, в то время как в Горгиппии он несколько понизился, хотя и превышал средний уровень в 5 раз. Резкое, почти в 8 раз, сокращение ввоза на Семибратнее городище приходится на 6-й этап (40-е – начало 30-х гг. IV в.), в то время как в Горгиппии спад был более скромным. Новый пик в обоих центрах-



Рис. 3.1.1. Процентное соотношение клеев разных центров на Семибратнем городище

импортёрах наблюдается на протяжении 7-го этапа (середина 30-х – начало 20-х гг. IV в.). Однако если на Семибратнем городище распределение этих самых поздних для этого поселения фасосских клейм не достигло среднего уровня по всему периоду, то в Горгиппии он был превышен в 3 раза.

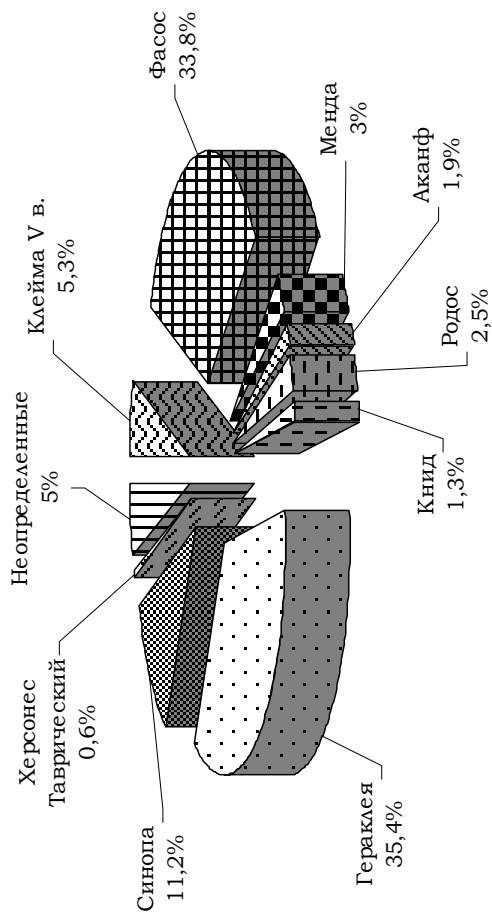

Рис. 3.2. Гистограмма распределения фасосских магистратских клейм Семибратнего городища

#### 3.1.2.1.2. Клейма Менды (Каталог № 2131–2140)

Среди десяти клейм Менды (см. рис. 3.1), встреченных на Семибратнем городище, один анэпиграфный оттиск датируется второй четвертью IV в. Четыре клейма, легенды которых состоят из отдельных букв греческого алфавита, относятся ко второй – третьей четвертям того же столетия. Наконец, пятью экземплярами представлены на ручках энглифические колечки, датируемые в широких пределах четвертого столетия.

#### 3.1.2.1.3. Клейма Аканфа (Каталог № 2141–2146)

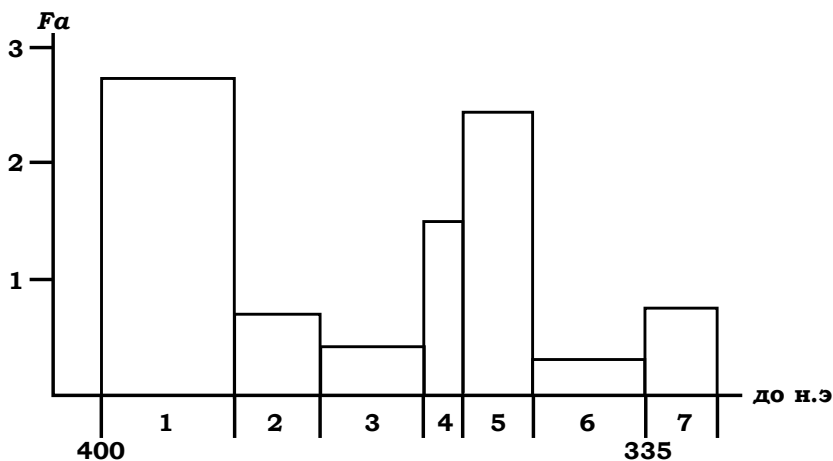
Зафиксировано всего шесть «колесовидных» клейм (см. рис. 3.1). В одном из них поле разбито на 3, в четырёх – на 4 сектора, в одном надпись не восстановлена. Клейма датируются второй – третьей четвертями IV в.

3.1.2.1.4. Клейма Родоса  
(Каталог № 2147–2154)

К настоящему времени зафиксированы находки всего 8 родосских клейм. Из них легенды в 2 магистратских повреждённых оттисках не удалось надёжно восстановить. Среди оставшихся 6 клейм одно принадлежит магистрату 70-х гг. II в. Из четырех фабрикантских клейм два датируются последней третью III в., одно – первой третью следующего столетия и одно – второй половиной II в. Кроме того, присутствует анэпиграфное (видимо позднее) клеймо с изображением герба Родоса – цветка.

3.1.2.1.5. Клейма Книда  
(Каталог № 2155–2158)

Зафиксировано 4 книдских клейма I ХГ конца третьей – последней четверти IV в. Три из них относятся к серии «с носом корабля», последнее двустрочное содержит легенду ΠΑΣΙ(- -).

**3.1.2.2. Понтийские центры**

3.1.2.2.1. Клейма Гераклеи Понтийской  
(Каталог № 2159–2272)

К настоящему времени зафиксированы находки 114 гераклейских клейм. Легенды в 32 повреждённых оттисках (28 %) не удалось надёжно восстановить. Среди оставшихся 82 клейм 55 принадлежат магистратам, 25 фабрикантам и 2 оттиска анэпиграфные.

Надёжно удалось определить время бытования 76 оттисков, их распределение по группам и подгруппам приведено во втором столбце табл. 3.3 и на рис. 3.3.

Таблица 3.3

Гераклейские керамические клейма  
из Семибратнего городища

Группа	n	Хронологические границы	h	F <sub>a</sub>	F <sub>o</sub>
РФГ + IA МХГ	30	Конец V в. – сер. 90-х гг. IV в.	15	2,00	2,60
IB МХГ	-	2-я половина 90-х гг. IV в.	5	-	-
II МХГ	-		-	-	-
A	-		80–70-е гг. IV в.	5	-

Группа	n	Хронологические границы	h	F <sub>a</sub>	F <sub>o</sub>
Б	18	80–70-е гг. IV в.	13	1,38	1,80
III МХГ	-	60–50-е гг. IV в.	-	-	-
А	2		8	0,25	0,33
Б	9		11	0,82	1,06
IV МХГ	-	Конец 50-х – 30-е гг. IV в.	-	-	-
А	8		4	2,00	2,60
Б	4		6	0,67	0,87
В	-		11	-	-
V МХГ	-	20-е гг. – последнее десятилетие IV в.	-	-	-
А	1		13	0,08	0,10
Б	3		9	0,33	0,43
ПФГ	1	Конец IV – первая четверть III в.	30	0,05	0,04
<b>Итого</b>	<b>76</b>	<b>Конец V – первая четверть III в.</b>	<b>135</b>	<b>0,57</b>	<b>0,74</b>



Рис. 3.3. Гистограмма распределения гераклейских клейм Семибратнего городища

Среди представленных на Семибратнем городище клейм присутствует оттиск (Каталог № 2187), восстановление легенды в котором позволило пополнить список ранее известных магистратов. Во второй строке, с учётом аналогичного повреждённого клейма, которое Б. Н. Граков видел в Керченском музее<sup>85</sup>, уверенно читается имя Euthurrēs. Вместе с тем, в обоих оттисках в первой строке сохранились только три последние буквы имени, что не исключало возможность того, что здесь стоит имя магистрата, а Euthurrēs

<sup>85</sup> IOSPE III, № 1195.

был фабрикантом. Решить эту задачу удалось после того, как была восстановлена легенда в клейме, выполненном другим штампом, в котором имя Euthurrēs сопровождается именем Malakōn в первой строке<sup>86</sup>. Последний же является хорошо известным фабрикантом, мастерская которого работала при магистратах III–IV вв. В связи с этим, имеются основания восстановить в первой строке клейма из Семибратнего городища имя фабриканта Saturiskos в сокращении, который владел мастерской в тот же период, что и Malakōn.

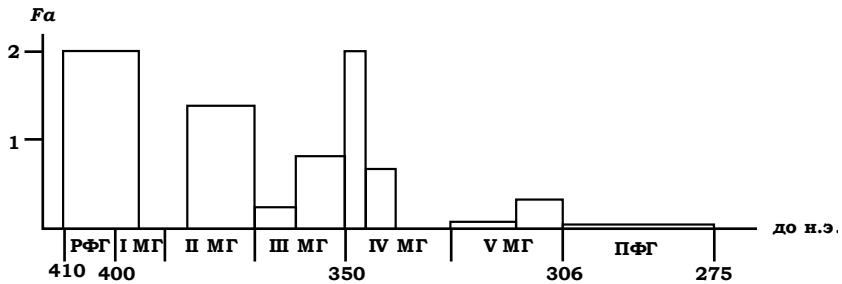
Штампы, которыми выполнены 18 магистратских клейм (32,7 %) не представлены в разделе гераклеийских клейм IOSPE III, а 9 клейм имеют аналогии только в Горгиипии. Таким образом, имеются основания полагать, что значительная часть гераклеийского импорта на Семибратнее городище поступала через рынок Горгиипии. В связи с этим имеется возможность сравнить динамику поступления гераклеийского вина в эти два центра (рис. 3.4).

Если на протяжении первых 15 лет гераклеийского клеймения с конца V в. до середины 90-х гг. IV в. (РФГ + IA МХГ) уровень поступления гераклеийского вина в Горгиипию был относительно невысок (в пределах средних значений по всему периоду), то для Семибратнего городища наблюдается наиболее мощный пик импорта (в 3,5 раза выше среднего уровня).

На протяжении следующего десятилетия (IB МХГ + IIА МХГ) происходит резкий спад ввоза в регион. При этом более основательно он затронул Семибратнее городище, где пока не зафиксировано ни одного клейма, относящегося к этому этапу (см. рис. 3.4).

Новый пик ввоза гераклеийской продукции приходится на вторую половину 80-х – 70-е гг. IV в. (подгруппа IIB). При этом в Горгиипии был достигнут наивысший уровень (в четыре раза выше среднего), для Семибратнего городища относительная плотность распределения в 2,5 раза превышала среднюю по всему периоду.

В дальнейшем начинается резкое сокращение ввоза. На протяжении 60–50-х гг. IV в. (III МХГ) его уровень в обоих

---

<sup>86</sup> IOSPE III, № 945 (Керкинитида).



центрах потребления понизился в 2,5–3 раза. В Горгиппии объём ввоза оставался неизменным в конце 50-х – начале 40-х гг. IV в., в то время как на Семибратнем городище ввоз резко (в четыре раза) возрастает.



Рис. 3.4. Полигоны распределения гераклейских клейм из Горгиппии и Семибратнего городища

На протяжении следующих четырёх десятилетий до конца магистратского клеймения происходит общее сокращение поступления гераклейской продукции. Правда, если для Горгиппии этот процесс проходит плавно, то для Семибратнего городища скачкообразно. Так, в середине 40-х гг. IV в. (подгруппа IVB) ввоз был ещё в полтора раза выше среднего, на протяжении следующих двух десятилетий (подгруппы IVB, VA) практически отсутствовал, а в последнее десятилетие магистратского клеймения (315–306 гг.) значительно вырос, хотя и не достиг среднего уровня для всего периода (см. рис. 3.4).

Существенные различия в импорте наблюдаются и для конца IV – первой четверти III вв. (ПФГ) – этапа завершающего практику клеймения керамической тары в Гераклее. Если в Горгиппии отиски этого этапа представлены относительно неплохо, то на Семибратнем городище известно всего одно клеймо ПФГ.

3.1.2.2.2. Клейма Синопы  
(Каталог № 2273–2308)

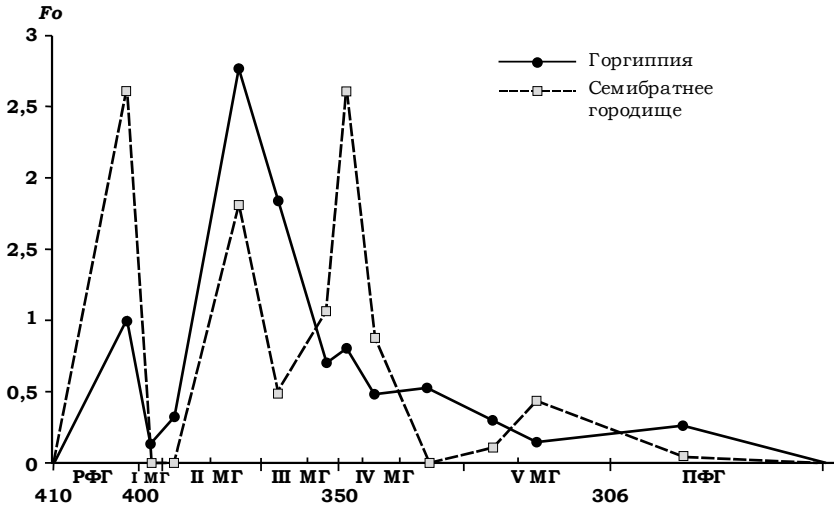
К настоящему времени на Семибратнем городище зафиксированы находки 36 синопских клейм: 34 магистратских, 1 фабрикантское и 1 гончарное. Из них 8 экземпляров составляют оттиски, легенды в которых не удалось надёжно восстановить. Среди оставшихся 26 магистратских клейм, распределённых по хронологическим группам и подгруппам (табл. 3.4, рис. 3.5), 6 выполнены штампами, не представленными в разделе синопских клейм IOSPE III, а 2 клейма имеют аналогии только в Горгипсии.

Таблица 3.4

Синопские керамические клейма из Семибратнего городища

Группа	<i>n</i>	Хронологические границы	<i>h</i>	<i>F<sub>a</sub></i>	<i>F<sub>o</sub></i>
РФГ	-	Конец 60-х гг. IV в.	3	-	-
I МХГ	3	50–40-е гг. IV в.	19	0,16	0,61
II МХГ	5	30–20-е гг. IV в.	17	0,29	1,13
III МХГ	6	Кон. 20-х гг. IV – нач. III вв.	25	0,24	0,92
IV МХГ	1	90 – 80-е гг. III в.	16	0,06	0,24
V МХГ	4	Кон. 80-х – нач. 50-х гг. III в.	24	0,19	0,64
VI МХГ	5	50-е – сер. 10-х гг. III в.	42	0,12	0,46
VII	2	Сер. 10-х гг. III в. – 90-е гг. II в.	25	0,08	0,31
<b>Итого МХГ</b>	<b>26</b>	-	<b>168</b>	<b>0,15</b>	<b>0,60</b>



Рис. 3.5. Гистограмма  $F_a$  синопских магистратских клейм Семибратнего городища

Для сравнительной характеристики динамики поступления синопской продукции на Семибратнее городище и в Горгипсию были построены полигоны относительной плотности распределения по этим двум центрам потребления (рис. 3.6). Между полигонами отмечается несомненное сходство (оба двухвершинные), хотя существуют и определённые различия. Первый пик в обоих центрах наблюдается при магистратах II МХГ – (30–20-е гг. IV в.). Однако интенсив-

ность ввоза на Семибратнее городище более чем в 4 раза превышала аналогичные показатели в Горгиппии. В следующую четверть столетия (конец 20-х гг. IV в. – начало III в. – III МХГ) ввоз в оба пункта несколько сокращается. Картина импорта в эти два центра в 90–80-е гг. III в. (IV МХГ) существенно различается (см. рис. 3.6). На Семибратнем городище плотность распределения понизилась в 4 раза, а в Горгиппии наблюдается значительный (в 5 раз) рост. С другой стороны на протяжении следующего этапа (конец 80-х – начало 50-х гг. III в. – V МХГ) в Горгиппии наблюдается относительно небольшое (в пределах 5–6 %) сокращение импорта, в то время как на Семибратнем городище он возрастает в 3 раза. Совпадение динамики ввоза фиксируется на протяжении следующих шести десятилетий до прекращения в Синопе магистратского клеймения (50-е гг. III в. – 90-е гг. II в. – VI–VII МХГ), когда импорт снижается. Но, если в Горгиппии он до самого конца клеймения превышал средний уровень, то на Семибратнем городище опустился ниже среднего.

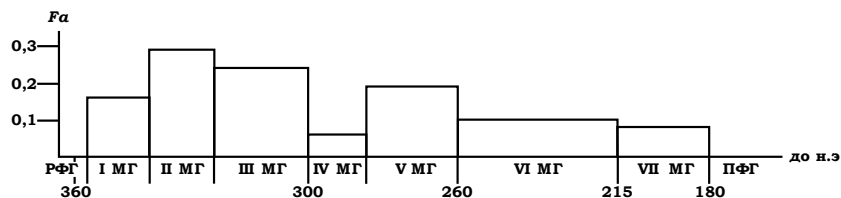

Рис. 3.6. Полигоны распределения синопских магистратских клейм из Горгиппии и Семибратнего городища

3.1.2.2.3. Клейма Херсонеса Таврического  
(Каталог № 2309–2310)

На Семибратнем городище зафиксировано всего 2 херсонесских клейма: астиномное 20–10-х гг. IV в. (подгруппа IA) и фабрикантское I ХГ (конец IV – первые десятилетия III вв.).

3.1.3. Клейма неопределённых центров  
(Каталог № 2311–2326)

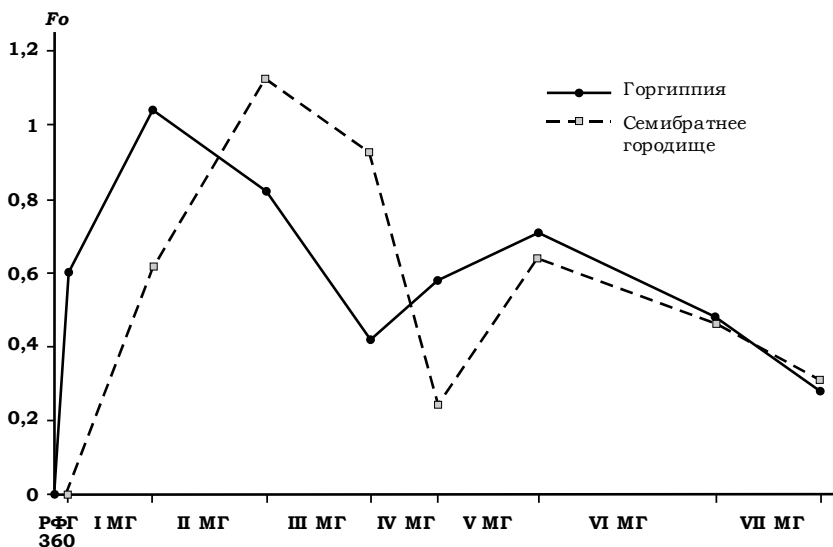
Всего зафиксировано 16 клейм (5,0 % от общего количества), локализация которых в настоящее время не может быть установлена. Основная часть из них содержит отдельные имена или буквы. Пять клейм – в виде энглифических колечек, выполненных на горлах и ручках амфор. Одно клеймо является оттиском геммы.

3.1.4. Анализ динамики объёма винодельческой  
продукции, поступавшей на рынок  
Семибратнего городища<sup>87</sup>

**Период спорадического клеймения (V в.).** Клейма этого периода составляют около 5,3 % от всей совокупности оттисков. В процентном отношении их в три раза больше, чем в Горгиппии. Однако в отличие от последней на Семибратнем городище не представлены оттиски Лесбоса и клейма на «протофасосских» амфорах, которые датируются концом VI – первой четвертью V в. Этот факт является дополнительным подтверждением установленного по другим материалам вывода о появлении жизни на городище не ранее конца первой четверти V в.

Как и в Горгиппии, статистический анализ профильных частей (венцов и ножек) амфор, зафиксированных на Семибратнем городище, показывает, что объём поступившей продукции в керамической таре в это столетие был не менее

---

<sup>87</sup> Первая попытка анализа распределения керамических клейм с Семибратнего городища была осуществлена несколько лет назад (см.: *Кац В. И.* Греческие керамические клейма... С. 380–381, 384–385). Определённые расхождения с данным вариантом объясняются проведённым пополнением коллекции и использованием расчёта коэффициента клеймения, который в первом варианте не учитывался.

интенсивен, чем на протяжении следующего периода, когда во многих средиземноморских и причерноморских центрах существовала практика массового и систематического клеймения керамической тары.

**Период систематического клеймения.** Не вызывает сомнения тот факт, что значительная доля импорта в клеймёной керамической таре на Семибратнее городище поступала через рынок Горгиппии. Однако, несмотря на определённые черты сходства в динамике поступления продукции в эти два центра, по отдельным этапам этого периода наблюдаются существенные различия, особенно в составе ввоза.

На протяжении *первого этапа* (конец V – 60-е гг. IV в.) на рынки обоих центров поступала продукция в клеймёной керамической таре Фасоса, Менды, Аканфа и Гераклеи. Однако состав импорта в каждом из центров-потребителей существенно различается. На Семибратнем городище преобладает (58,2 %) ввоз более дорогих средиземноморских напитков. При этом фасосское вино доминирует (более половины от общего поступления продукции в керамической таре). Немного меньше (41,8 %) был импорт из Гераклеи. В Горгиппии иная картина: безраздельно господствует на рынке гераклеяское вино (почти две трети).

На протяжении *второго этапа* (50-е – середина 30-х гг. IV в.) наблюдается увеличение интенсивности импорта в оба центра, и он становится более разнообразным. На Семибратнее городище объём импорта возрос в полтора раза, в Горгиппию почти в четыре раза. Повышение интенсивности ввоза связано, в первую очередь, с появлением в этом регионе продукции новых экспортёров: Книда и Синопы. Однако если вино первого центра пока заняло скромное место на рынках региона, то продукция Синопы сразу приобрела господствующую позицию в Горгиппии (более половины общего ввоза) и составила около четверти импорта на Семибратнее городище. Значительно выросла интенсивность ввоза вина из Менды. На Семибратнем городище оно составило почти шестую часть всей поступившей продукции. Существенные различия наблюдаются в поставках фасосского вина. Хотя интенсивность его поступления на Семибратнее городище несколько сократилась, оно по объёму продолжает занимать первое место на рынке (около трети от

общего импорта). В Горгиппии же, хотя уровень поставок с Фасоса и возрос в четыре раза, по общему объёму продукция этого центра вдвое уступала синопской. Несомненный спад наблюдается в поставках гераклеийской продукции. Однако если на Семибратнее городище интенсивность её поступления сократилась в 1,6 раза, то в Горгиппию – в 2,3 раза (ср. табл. 2.7 и 3.5).

Таблица 3.5

Сравнительная характеристика по этапам объёмов продукции в клеймённой керамической таре, поступавшей на Семибратнее городище на протяжении IV–I вв.

Показатель	Этапы								Итого по периоду
	I 410– 361 (h 50)	II 360– 336 (h 25)	III 335– 306 (h 30)	IV 305– 271 (h 35)	V 270– 221 (h 50)	VI 220– 181 (h 40)	VII 180– 108 (h 73)	VIII 107– 88 (h 20)	
<b>Фасос</b>									
<i>n</i>	53	29	9	-	-	-	-	-	<b>91</b>
<i>f<sup>а</sup></i>	1,06	1,16	0,30	-	-	-	-	-	-
<i>k</i>	0,7	0,7	0,7	-	-	-	-	-	-
<i>V</i>	10,0	8,5	7,0	-	-	-	-	-	-
<i>F<sup>а</sup></i>	15,1	14,1	3,0	-	-	-	-	-	-
%	52,6	31,6	21,4	-	-	-	-	-	-
<b>Гераклея</b>									
<i>n</i>	51	21	4	1	-	-	-	-	<b>77</b>
<i>f<sup>а</sup></i>	1,02	0,84	0,13	0,03	-	-	-	-	-
<i>k</i>	0,85	0,85	0,85	0,77	-	-	-	-	-
<i>V</i>	10,0	7,5	7,0	4,8	-	-	-	-	-
<i>F<sup>а</sup></i>	12,0	7,4	1,1	0,2	-	-	-	-	-
%	41,8	16,6	7,9	2,2	-	-	-	-	-
<b>Менда</b>									
<i>n</i>	1	4	-	-	-	-	-	-	<b>5</b>
<i>f<sup>а</sup></i>	0,02	0,16	-	-	-	-	-	-	-
<i>k</i>	0,3	0,3	-	-	-	-	-	-	-
<i>V</i>	20,7	15,0	-	-	-	-	-	-	-
<i>F<sup>а</sup></i>	1,4	8,0	-	-	-	-	-	-	-
%	4,9	17,9	-	-	-	-	-	-	-
<b>Аканф</b>									
<i>n</i>	1	4	-	-	-	-	-	-	<b>5</b>
<i>f<sup>а</sup></i>	0,02	0,16	-	-	-	-	-	-	-
<i>k</i>	-	0,7 ?	-	-	-	-	-	-	-

Окончание таблицы 3.5

Показатель	Этапы								Итого по периоду
	I 410- 361 (h 50)	II 360- 336 (h 25)	III 335- 306 (h 30)	IV 305- 271 (h 35)	V 270- 221 (h 50)	VI 220- 181 (h 40)	VII 180- 108 (h 73)	VIII 107- 88 (h 20)	
<i>V</i>	8,0	8,0	-	-	-	-	-	-	-
<i>Fa</i>	0,2	1,8	-	-	-	-	-	-	-
%	0,7	4,0	-	-	-	-	-	-	-
<b>Синопа</b>									
<i>n</i>	-	7	2	10	5	2	-	-	<b>26</b>
<i>f<sup>a</sup></i>	-	0,28	0,07	0,29	0,10	0,05	-	-	-
<i>k</i>	-	0,54	0,54	0,58	0,60	0,65	-	-	-
<i>V</i>	-	20,5	16,0	18,5	19,0	20,5	-	-	-
<i>Fa</i>	-	10,6	2,0	9,1	3,8	1,6	-	-	-
%	-	23,8	14,3	97,8	100	55,2	-	-	-
<b>Книд</b>									
<i>n</i>	-	1	3	-	-	-	-	-	<b>4</b>
<i>f<sup>a</sup></i>	-	0,04	0,10	-	-	-	-	-	-
<i>k</i>	-	0,5	0,5	-	-	-	-	-	-
<i>V</i>	-	34,0 ?	34,0 ?	-	-	-	-	-	-
<i>Fa</i>	-	2,7	6,8	-	-	-	-	-	-
%	-	6,1	48,5	-	-	-	-	-	-
<b>Херсонес</b>									
<i>n</i>	-	-	2	-	-	-	-	-	<b>2</b>
<i>f<sup>a</sup></i>	-	-	0,07	-	-	-	-	-	-
<i>k</i>	-	-	0,8	-	-	-	-	-	-
<i>V</i>	-	-	13,5	-	-	-	-	-	-
<i>Fa</i>	-	-	1,1	-	-	-	-	-	-
%	-	-	7,9	-	-	-	-	-	-
<b>Родос</b>									
<i>n</i>	-	-	-	-	-	2	3	-	<b>5</b>
<i>f<sup>a</sup></i>	-	-	-	-	-	0,05	0,04	-	-
<i>k</i>	-	-	-	-	-	1,0	1,0	-	-
<i>V</i>	-	-	-	-	-	26,0	26,0	-	-
<i>Fa</i>	-	-	-	-	-	1,3	1,0	-	-
%	-	-	-	-	-	44,8	100	-	-
<b>Итого</b>									
<i>n</i>	106	66	20	11	5	4	3	-	<b>215</b>
<i>f<sup>a</sup></i>	2,12	2,64	0,66	0,31	0,10	0,10	0,04	-	-
<i>Fa</i>	28,7	44,6	14,0	9,3	3,8	2,9	1,0	-	-
%	<b>100</b>	<b>100</b>	<b>100</b>	<b>100</b>	<b>100</b>	<b>100</b>	<b>100</b>	<b>100</b>	-

На протяжении *третьего этапа* (335–306 гг.) наблюдается резкое (в три раза) сокращение общего объёма импорта в данный регион. Понижилась интенсивность ввоза продукции практически всех центров, поставлявших на протяжении предшествующего этапа продукцию в клеймёной керамической таре. Образовавшаяся брешь в какой-то степени была заполнена импортом с Книда (амфоры с клеймами IV XГ). В Горгиипии вино этого центра составило около четверти общего объёма, на Семибратнем же городище около половины.

Значительные расхождения существуют в распределении по двум анализируемым поселениям керамических клейм *четвёртого этапа* (305–271 гг.). Если в Горгиипии наблюдается новый, хотя и небольшой пик ввоза (рост на 10 %), то импорт на Семибратнее городище сокращается почти в 1,5 раза. В Горгиипии, наряду с продолжающимся снижением интенсивности ввоза фасосского, гераклеяского и книдского вина, на рынок стала поступать, правда, в ограниченном количестве, продукция пяти новых центров: Амастрии, Колофона, Ойсима, Родоса и Херсонеса. Однако появление здесь второго пика ввоза связано, в первую очередь, с возрастанием более чем на 50 % абсолютной плотности распределения синопских клейм, что привело к тому, что синопская продукция стала составлять почти 70 % всего импорта. Показательно, что в составе ввоза на Семибратнее городище доля синопской продукции была ещё выше (97,6 %). Однако это объясняется, видимо, начавшимся экономическим кризисом данного поселения, приведшим не только к сокращению поступления сюда импортной продукции, но и к однообразию её ассортимента. Помимо синопских здесь зафиксировано всего 1 гераклеяское клеймо.

На протяжении последующих полутора столетий (*пятой-седьмой этап*) импорт продукции в клеймёной керамической таре на Семибратнее городище проводился эпизодически и в небольшом размере. Видимо численность проживавшего здесь населения была невелика. Иную картину мы наблюдаем в Горгиипии. Хотя ввоз продукции сюда плавно сокращался, но её состав продолжал оставаться разнообразным, а объём вплоть до начала II в. был достаточно высок (рис. 3.7).





Рис. 3.7. Гистограмма  $F_a$  продукции в керамической таре на Семибратнем городище по этапам второго периода

### **3.2. Черепичные клейма** (Каталог № 2327–2334)

На Семибратнем городище зафиксировано 8 боспорских черепичных клейм. Все они стоят на керамидах, произведённых в Горгиипии. Четыре клейма датируются второй половиной IV в., два – первой половиной следующего столетия, а в двух легенды полностью восстановить не удалось.

Особый интерес вызывает уникальное клеймо, оттиснутое ранее неизвестным штампом с легендой ΒΑΣΙΛΙΣΣ[Α]<sup>88</sup>.

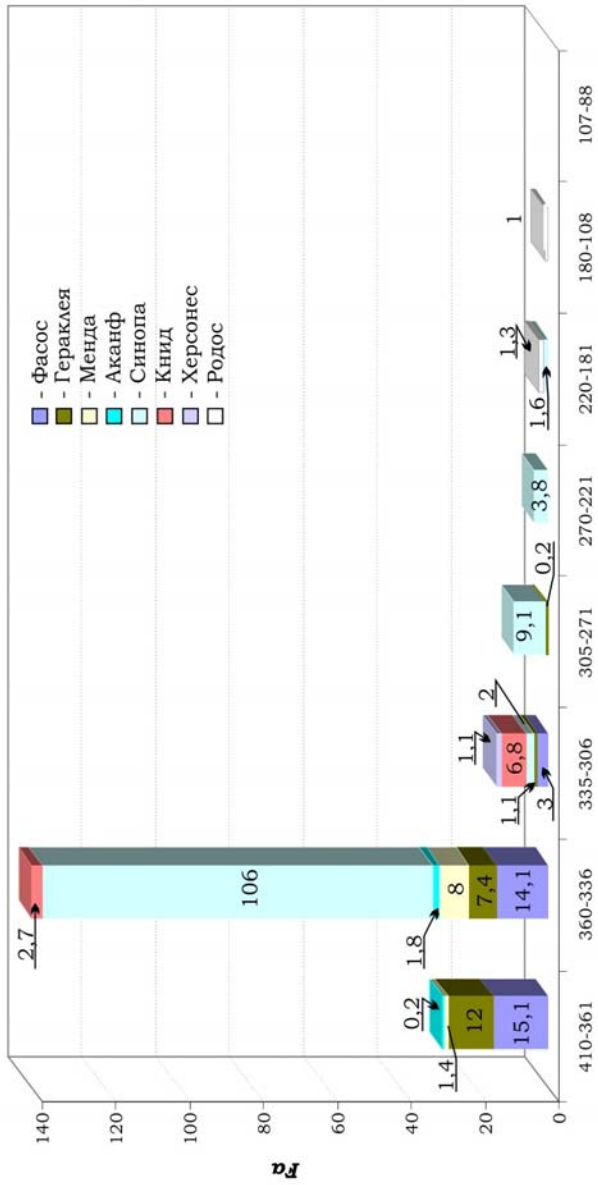
---

<sup>88</sup> Федосеев Н. Ф. Производство клеймёной черепицы в античном мире и на Боспоре Киммерийском // ПИФК. 2011. Вып. 4(34). С. 299–300.

## ГЛАВА 4

### КЛЕЙМА С ПОСЕЛЕНИЙ И МОГИЛЬНИКОВ БЛИЖНЕЙ И ДАЛЬНЕЙ ХОРЫ ГОРГИППИИ

#### 4.1. Характеристика клейм с хоры Горгииппии

Радиус городских владений Горгииппии составлял не менее 25 км на равнинных участках, расположенных к северу и северо-востоку от городища, и около 15 км к юго-востоку в предгорьях Кавказского хребта (рис. 4.1). Эти земли были заняты сетью поселений, находившихся, видимо, в прямой зависимости от города<sup>89</sup>.

В настоящее время более чем с тридцати поселений и могильников этого региона известно 255 керамических клейм: 182 амфорных, 72 черепичных и одно на кирпиче-плинфе (табл. 4.1).

##### 4.1.1. Посёлок Азос (Каталог № 2335–2337)

В 1969 г. в Анапский музей поступило три клейма, обнаруженных на территории современного посёлка Азос пригорода Анапы (Нижнее Джемете), расположенного в 7 км к северу от Горгииппии: гераклеийское и мендейское (середины IV в.) и книдское (середины II в.).

##### 4.1.2. Посёлок Алексеевка (Каталог № 2338–2342)

В 5 км к северо-востоку от Горгииппии на территории бывшего посёлка Алексеевка, находящегося в настоящее время в пределах города Анапы, в разные годы при случайных земляных работах были обнаружены пять клейм: фасосское и гераклеийское (середины IV в.), книдское (третьей четверти IV в.) и два синопских (фабрикантское конца 60-х гг. IV в. и магистратское начала II в.).

---

<sup>89</sup> Алексеева Е. М. Античный город Горгииппия... С. 149.



Рис. 4.1. Расположение памятников: 1 - посёлок Азос; 2 - посёлок Алексеевка; 3 - станция Анапская; 4 - поселение «Андреевская щель»; 5 - станция Благовещенская; 6 - посёлок Воскресенский; 7 - село Гай-Кодзор; 8 - станция Гаспагаевская; 9 - посёлок Джемете; 10 - посёлок Джигинка; 11 - санаторий «Жемчужина России»; 12 - хутор Капустин; 13 - посёлок Красная Батарейка; 14 - посёлок Красный Курган; 15 - посёлок Красная Скала; 16 - хутор Куток; 17 - хутор Аиманский; 18 - щель Махотра; 19 - посёлок Нижняя Гаспагайка; 20 - овощебаза; 21 - хутор Ольховка; 22 - поселение «Полданапское»; 23 - станция Раевская; 24 - хутор Рассвет; 25 - посёлок Суворово-Черкесск; 26 - Сукко; 27 - с. Су-Псех; 28 - Уташ; 29 - с. Чембурка

Клейма с поселений хоры Горгишпии

Место находки	Амфорные клейма											Черепичные		№ серия	
	Протофас.	Фасос	Менда	Ак-анф	Родос	Книд	Кос	Парос	Гераклея	Синопа	Херсонес	?	Синопа		Воспор
Азос	-	-	1	-	-	1	-	-	1	-	-	-	-	-	3
Алексеевка	-	1	-	-	-	1	-	-	1	-	-	-	-	-	5
Анапская	-	-	-	-	-	-	-	-	2	-	-	-	1	2	5
Андреевская щель	-	1	-	1	1	2	-	-	-	4	-	-	-	1	11
Благовещен- ская	-	1	-	-	-	-	-	-	-	5	-	-	-	-	6
Воскресен- ский	-	-	-	-	-	-	-	-	-	3	-	-	1	3	7
Гай-Кадзор	-	-	-	-	-	-	-	-	-	4	-	-	-	-	4
Гагагаев- ская	1	-	-	-	1	-	-	-	-	1	-	-	-	3	6
Джемете	-	1	-	-	1	-	-	-	-	6	-	1	-	6	15
Джинка	-	1	-	-	-	-	-	-	-	5	-	-	-	1	7
Жемчужина Росси	-	-	-	-	-	-	-	-	-	1	-	-	-	-	1
Капустин	-	4	-	3	-	-	-	-	2	12	1	2	-	7	34
Красная батарея	-	-	-	-	1	-	-	-	-	6	-	2	-	1	10
Красный курган	-	-	-	-	2	-	-	-	6	3	-	-	-	-	11
Красная скала	-	-	-	-	4	-	-	-	1	-	-	-	-	-	5

Окончание таблицы 4.1

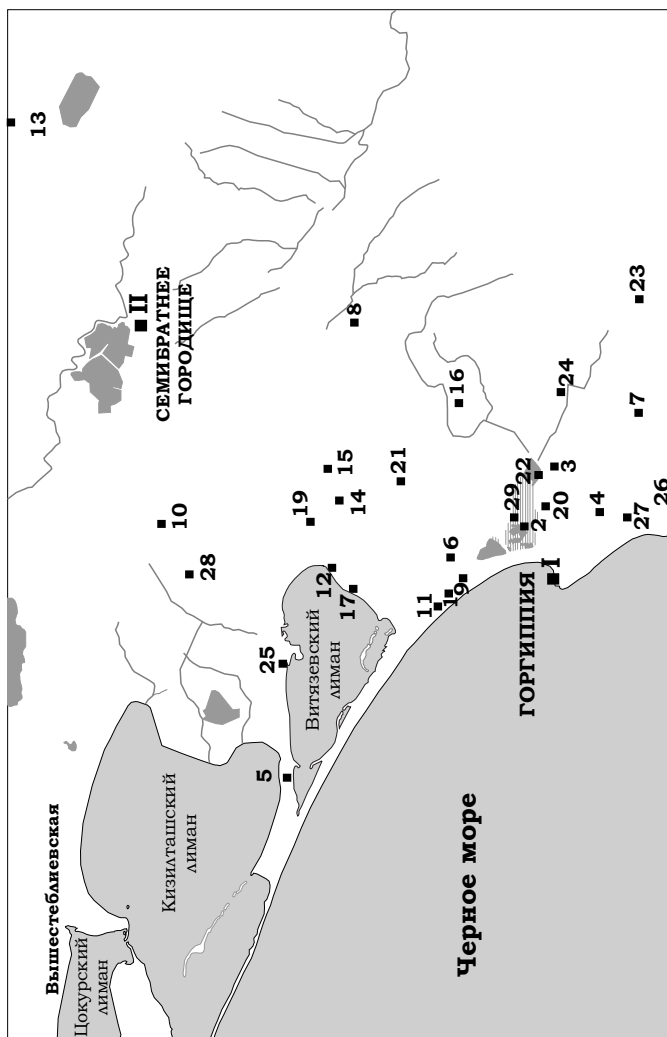
Место находки	Амфорные клейма											Черепицы			Всего
	Протофас.	Фасос	Менда	Ак-анф	Родос	Книд	Кос	Парос	Гераклея	Синоп	Херсонес	?	Синоп	Воспор	
Кутук	-	-	-	-	-	-	-	-	-	3	-	-	-	-	3
Лиманский	-	-	-	-	-	-	-	-	1	8	-	-	-	1	10
Махотра	-	-	-	-	-	-	-	-	-	1	-	-	-	-	1
Нижняя Гастагайка	-	-	-	-	-	-	-	-	-	-	-	-	-	1	1
Овощебаза	1	-	-	-	-	-	-	-	1	-	-	-	-	-	2
Ольховка	-	-	-	-	1	-	-	-	-	-	-	-	-	-	1
«Поданапское»	-	-	-	-	-	1	-	-	1	-	-	1	-	8	11
Раевская	-	-	-	-	1	-	1	-	1	4	-	-	-	28	35
Рассвет	-	-	-	-	1	1	-	-	2	3	1	-	-	2	10
Суворово-Черкесск	-	1	-	-	-	-	-	-	-	2	-	-	-	-	3
Сукко	-	-	-	-	-	-	-	-	-	2	-	-	-	-	2
Су-Псех	-	5	-	-	1	-	-	1	-	23	-	3	-	3	36
Уташ	-	-	-	-	-	-	-	-	-	1	-	-	-	1	2
Чембурка	-	-	-	-	-	1	-	-	-	-	-	-	-	2	3
Окрестности Анапы	-	-	-	-	2	-	-	-	2	1	-	-	-	-	5
<b>Итого</b>	<b>2</b>	<b>15</b>	<b>1</b>	<b>4</b>	<b>16</b>	<b>9</b>	<b>3</b>	<b>1</b>	<b>21</b>	<b>100</b>	<b>2</b>	<b>9</b>	<b>2</b>	<b>70</b>	<b>255</b>
%	0,8	5,9	0,4	1,6	6,3	3,6	1,2	0,4	8,2	38,2	0,8	3,6	0,8	27,2	100

#### 4.1.3. Станица Анапская (Каталог № 2343–2347)

Со всех сторон станицу, расположенную в 7 км к востоку от Горгиппии, окружают пятна сельскохозяйственных усадеб<sup>90</sup>. Видимо, отсюда происходят два клейма, поступившие в Анапский музей: гераклеийские на горле амфоры (конца IV в.) и на местной черепице (второй половины IV в.). Кроме того, на восточной окраине станицы в 1979–1981 гг. проводилось исследование «батарейки», мощной крепости, существовавшей в I в.<sup>91</sup> Здесь зафиксировано три клейма: гераклеийское (начала IV в.), на боспорской черепице (видимо, начала III в.) и на плинфе с тамгой царя Аспурга (начала I в. н.э.).

#### 4.1.4. Поселение «Андреевская щель» (Каталог № 2348–2358)

Поселение расположено на северном, выходящем на равнину склоне возвышенности, замыкающей урочище Андреевская щель в окрестностях Су-Псеха к юго-востоку от Горгиппии. Открыто в 1978 году А. И. Саловым, на карте которого оно стоит под № 16. Видимо, тогда же здесь была сделана случайная находка синопского клейма (80-е гг. III в.). В начале 90-х гг. прошлого века поселение исследовалось А. М. Новичихиным<sup>92</sup>, который зафиксировал здесь 8 клейм: фасосское (начала IV в.); оттиск Аканфа (середина IV в.); Книда (3/4 IV в.); родосский оттиск (?); 3 синопских клейма (40-е гг. IV в., конец 20-х гг. III в. и конец III в.) и оттиск на горгиппийской черепице (второй половины IV в.). Наконец в 2005 году разведочные раскопки на поселении, проведённые А. А. Малышевым, дали два косских клейма.

#### 4.1.5. Станица Благовещенская (Каталог № 2359–2364)

В станице Благовещенской, расположенной в 25 км к северо-западу от Горгиппии между Кизилташским и Витя-

---

<sup>90</sup> Салов И. А. Разведки ближайшей хоры Горгиппии в 1978–1980 гг. // Горгиппийский сборник. Анапа, 2000. С. 22.

<sup>91</sup> Алексеева Е. М. Античный город Горгиппия... С. 52.

<sup>92</sup> Новичихин А. М. Раскопки античного поселения в Андреевской щели близ Анапы // БС. 1994. Вып. 4. С. 172–174.

зевским лиманами, проводились разведочные раскопки в 1994 г. Поступили в музей 5 клейм: 1 фасосский и 4 синопских оттиска магистратов конца IV – первой четверти III вв. Кроме того, в 1971 г. здесь зафиксирована случайная находка фабрикантского синопского клейма последней трети IV в.

#### 4.1.6. Посёлок Воскресенский (Каталог № 2365–2371)

Обширные поля погребений выявлены на скалистом плато, поднимающемся за посёлком Воскресенский, расположенным в 11 км к северу от Горгиппии. Здесь в 1975–1978 гг. проводились небольшие раскопочные работы<sup>93</sup>. В музей поступило семь клейм: три амфорных принадлежат синопским астиномам (конца 80-х гг. III в., начала II в. и не читаемое); четыре черепичных оттиска (синопский нечитаемый и три клейма на местных керамидах второй половины IV в.).

#### 4.1.7. Село Гай-Кадзор (Каталог № 2372–2375)

В 8 км к юго-востоку от Горгиппии в окрестностях села Гай-Кадзор в ходе проведения сборов материала в 1972 г. зафиксировано четыре синопских клейма: одно – астинома 90-х гг. III в., два – магистратов 70-х гг. и одно – 30-х гг. того же столетия.

#### 4.1.8. Станица Гастагаевская (Каталог № 2376–2381)

Сборы материала в 1991 году в районе станицы Гастагаевской, расположенной в 20 км к северо-востоку от Горгиппии, дали шесть клейм: три амфорных и три черепичных боспорских. Среди амфорных оттисков присутствует клеймо на «протофасосской» амфоре первой четверти V в., нечитаемое клеймо на родосской ручке и оттиск с именем синопского фабриканта ПФГ первой половины II в. Среди черепичных клейм два оттиснуты одним штампом, содержащим имя Euthesiōnos. Оттиски, выполненные другим

---

<sup>93</sup> Алексеева Е. М. Греческая колонизация Северо-Западного Кавказа. М., 1991. С. 28.



штампом с этим именем, хорошо известны на Европейском Боспоре. Они датируются либо второй половиной II в.<sup>94</sup>, либо второй четвертью этого столетия<sup>95</sup>. Последняя керамида, содержащая два одинаковых клейма, выпущена в царской мастерской Евмела, находившейся в Горгиипии в конце IV в.

#### 4.1.9. Посёлок Джемете (Каталог № 2382–2396)

В районе посёлка Джемете в 7 км к северу от Горгиипии был зафиксирован ряд сельских поселений<sup>96</sup>. В 1970–1974 гг. в ходе проведённых разведок отмечено свыше 80 пятен диаметром 20–50 м с керамикой античного времени. Собрано на поверхности 7 клейм: 3 амфорных принадлежат синопским астиномам (конца 40-х гг. IV в., конца 20-х гг. III в. и конца 10-х гг. III в.); 1 амфорное клеймо неопределённого центра и 3 горгиипийских черепичных клейма 2-й половины IV в.

В 1975–1976 гг. была раскопана прямоугольная постройка (Джемете I), оказавшаяся сельским домом, в ходе исследования которого зафиксировано синопское клеймо астинома 90-х гг. II в. В 1977 году исследована вторая усадьба (Джемете II), которая дала нечитаемое курсивное родосское клеймо II в. С третьего здания (Джемете III) собран подъёмный материал. Зафиксировано 3 амфорных и 1 черепичное клеймо. Среди амфорных оттисков 2 принадлежат синопским астиномам 30-х годов IV в. и 20-х годов III в. и 1 нечитаемое фасосское. Клеймо на горгиипийской черепице датируется второй половиной IV в.

#### 4.1.10. Посёлок Джигинка (Каталог № 2397–2403)

В окрестностях посёлка Джигинка, расположенного в 27 км к северу от Горгиипии, обнаружено 6 амфорных клейм (1 фасосское начала IV в. и 5 синопских окатанных с нечитаемыми легендами) и одно на горгиипийской черепице второй половины IV в.

---

<sup>94</sup> Гайдукевич В. Ф. Новые данные... С. 126.

<sup>95</sup> Анохин В. А. История Боспора Киммерийского... № 155.

<sup>96</sup> Алексеева Е. М. К изучению сельских поселений... С. 24–41 ; она же. Античный город Горгиипия... С. 45.

#### 4.1.11. Санаторий «Жемчужина России» (Каталог № 2404)

В конце Пионерского проспекта в 8 км к северу от Горгиппии на территории санатория «Жемчужина России» было случайно обнаружено синопское клеймо 30-х гг. III в.

#### 4.1.12. Хутор Капустин (Каталог № 2405–2438)

Относительно большая коллекция оттисков, состоящая из 34 экземпляров (27 амфорных и 7 черепичных), обнаружена в результате случайных находок и систематических сборов, проводившихся главным образом учениками местной школы в 1983 г., на территории, прилегающей к хутору Капустин, расположенному в 16 км к северу от Горгиппии. Среди 4 фасосских клейм коллекции одно датируется 90-ми гг. IV в., два других – 30-ми гг. того же столетия, легенда последнего экземпляра не восстановлена. Три клейма принадлежат Аканфу и датируются 2–3 четвертями IV в. К тому же времени относятся три книдских клейма одной серии «с носом корабля». Двумя клеймами представлены оттиски Гераклеи: одно магистратское 40-х гг. IV в., второе анэпиграфное пока не имеет точной хронологической привязки. Основную часть коллекции (10 экземпляров) составляют синопские магистратские оттиски: шесть относятся к IV в. (1 – к 40-м гг., 1 – 30-м гг., 4 – 20-м гг.); два датируются III в. (одно – 30-ми гг., одно – концом столетия); легенда одного клейма не восстановлена. Кроме того, одним экземпляром представлен оттиск синопского фабриканта. Зафиксировано одно херсонесское магистратское клеймо конца 80-х гг. III в. Наконец, три клейма не удалось локализовать.

Все семь черепичных клейм стоят на керамидах горгиппийского производства и датируются второй половиной IV – серединой III вв.

#### 4.1.13. Поселок Красная Батарейка (Каталог № 2439–2448)

На поселении, расположенном в 40 км к северо-востоку от Анапы в Крымском районе, в результате разведочных раскопок, проведённых Н. Ф. Шевченко и А. А. Малышевым, зафиксировано 10 клейм. Одно принадлежит родосскому

фабриканту III МХГ (конец III – начало II вв.). Шестью клеймами представлены синопские магистраты: четыре из них датируются второй половиной IV в., одно – 80-ми и одно – 40-ми гг. следующего столетия. Два амфорных клейма не удалось локализовать и одно стоит на горгиппийской черепице середины III в.

#### 4.1.14. Посёлок Красный Курган (аэродром) (Каталог № 2449–2459)

На территории площадью 2,5×3,5 км, расположенной в 12–14 км к северо-северо-востоку от Горгиппии между посёлками Красный Курган и Красная Скала к северу от взлётного поля анапского аэропорта, в 1974–1976 гг. выявлено около 50 различных археологических памятников – усадьбы, могильники, курганы<sup>97</sup>.

В низине, очевидно по берегам протекавшей здесь некогда речки, обнаружено около 20 пятен с керамикой античной эпохи. На четырёх из них, разрушенных взлётным полем в 1973 г., расчищены остатки кладок, принадлежащих усадьбам IV–III вв. В ходе этих работ зафиксированы: одно родосское клеймо (30-х гг. III в.), одно гераклейское (80-х гг. IV в.) и одно синопское (40-х гг. III в.).

На скалистом плато, обрамляющем низину, находились некрополи. Один из них впущен в полы кургана эпохи бронзы (раскоп III). Другой – размещён на юго-западе плато (раскопы I и II)<sup>98</sup>. Зафиксировано восемь клейм: пять гераклейских, два синопских и одно родосское.

#### 4.1.15. Посёлок Красная Скала (Каталог № 2460–2464)

В 90-е гг. прошлого века проводились исследования одной из усадеб, расположенных на плато к востоку от посёлка «Красная скала», в 16 км к северо-востоку от Горгиппии. Здесь зафиксировано пять клейм (см. табл. 4.1). Самое раннее из них, гераклейское, относится к 20-м гг. IV в. Остальные принадлежат Родосу. Два из них стоят на противоположных ручках сохранившегося амфорного горла и состав-

---

<sup>97</sup> Алексеева Е. М. К изучению сельских поселений... С. 43 ; она же. Античный город Горгиппия... С. 150.

<sup>98</sup> Она же. Греческая колонизация... С. 29.

ляют ранее неизвестное сочетание эпонимного оттиска Theaidētos с клеймом фабриканта Amyntas (70-е гг. II в.). На сохранившейся ручке другого сосуда стоит клеймо фабриканта Timotheos (вторая половина II в.). В последнем родосском клейме легенду восстановить не удалось.

#### 4.1.16. Хутор Куток (Каталог № 2465–2467)

В 1989 году случайно в районе хутора Куток, расположенного в 12 км к северо-востоку от Горгиппии, обнаружено три сильно повреждённых синопских клейма, легенды в которых восстановить не удалось.

#### 4.1.17. Хутор Лиманский (опытная станция) (Каталог № 2468–2477)

В 1989 г. на территории опытной станции хутора Лиманский, находящегося в 11 км к северу от Анапы на берегу Витязевского лимана, было обнаружено десять клейм. Одним оттиском РФГ (конца V – начала IV в.) представлена продукция Гераклеи. Восемь синопских магистратских оттисков охватывают весь период клеймения в этом центре. Три из них датируются 50-ми гг. IV в.; одно – концом этого столетия, одно – 80-ми гг. III в. и одно – самым концом этого века. Легенда в одном клейме не восстановлена. Наконец, здесь же зафиксировано черепичное клеймо конца IV в., стоящее на керамиде, изготовленной в Горгиппии (см. табл. 4.1).

#### 4.1.18. Щель Махотра (Каталог № 2478)

Случайная находка синопского магистратского клейма конца клеймения (90-е гг. II в.) на поселении, расположенном в 11 км к юго-востоку от Анапы.

#### 4.1.19. Поселок Нижняя Гастагайка (Каталог № 2479)

Случайная находка на хуторе Нижняя Гастагайка, находящемся в 17 км к северо-востоку от Горгиппии, черепичного клейма конца IV в. на керамиде, произведённой в Горгиппии.

#### 4.1.20. Овощебаза (Каталог № 2480–2481)

В районе овощебазы, расположенной на шоссе, ведущем от Анапы к станице Анапской, обнаружены два клейма. Одно принадлежит так называемой «протофасосской» амфоре и датируется первой половиной V в. Второе – нечитаемое гераклеяское.

#### 4.1.21. Хутор Ольховка (Каталог № 2482)

Хутор расположен в 11 км к северу от Горгиппии рядом с посёлком Цибанобалка. Отсюда происходит случайная находка родосского фабрикантского клейма с не восстановленной полностью легендой.

#### 4.1.22. Поселение «Поданапское» (Каталог № 2483–2493)

В ходе сбора в 1992 г. А. М. Новичихиным материала на поселении № 12 в районе станицы Анапской обнаружено одиннадцать клейм: три амфорных и восемь черепичных. Среди амфорных один экземпляр второй половины IV в. принадлежит Книду; один с нечитаемой легендой – видимо, Гераклею, и последний является оттиском геммы на ручке амфоры неустановленного центра. Все черепичные клейма стоят на керамидах, изготовленных в Горгиппии во второй половине IV–III вв.

#### 4.1.23. Поселения в районе станицы Раевской (Каталог № 2494–2528)

Городище Раевское 1 расположено в 18 км от Горгиппии к северу от станицы на довольно высоком ровном плато. Впервые оно было зафиксировано В. Сизовым в конце XIX в., который не только провёл здесь небольшие раскопочные работы, но и снял план поселения<sup>99</sup>. Первые стационарные исследования на городище проводились В. Д. Блаватским в 1954 г.. В ходе их было зафиксировано 2 клейма: одно на косской двуствольной ручке, второе – на

---

<sup>99</sup> Сизов В. Восточное побережье Чёрного моря. Археологические экскурсии // МАК. 1889. Вып. II. С. 112 сл.

боспорской черепице<sup>100</sup>. В дальнейшем, во второй половине 50-х – начале 60-х гг. XX в., здесь работала экспедиция под руководством Н. А. Онайко<sup>101</sup>. В связи с тем, что главным объектом изучения было крупное здание первых веков нашей эры, клеймённый материал более раннего времени не был встречен. С 1998 по 2006 годы памятник изучался экспедицией под руководством А. А. Малышева. Именно в эти годы коллекция клейм существенно пополнилась. Были зафиксированы два синопских амфорных оттиска и двадцать восемь горгиппийских черепичных клейма конца IV в. с именем Eumēlos.

В 2001–2002 гг. проводились разведочные работы в окрестностях станицы, в ходе которых на поселении «Раевское 2» было зафиксировано родосское клеймо 90-х гг. II в.; на поселении «Раевское 4» – два синопских клейма магистратов конца IV в. и середины III в.; на поселении «Раевское 7» – гераклеийский оттиск середины IV в.

#### 4.1.24. Хутор Рассвет (Каталог № 2529–2538)

При исследовании в 1964–1965 гг. усадьбы у хутора Рассвет, расположенного в 12 км к северо-востоку от Горгиппии, обнаружено восемь амфорных и два черепичных клейма. Самыми ранними амфорными клеймами являются два гераклеийских магистратских оттиска середины IV в. К III в. принадлежат три синопских клейма: два магистратских (конца 90-х гг. и конца столетия) и одно фабрикантское (второй половины столетия). Концом III – первой трети II в. датируется книдское клеймо, содержащее имя фрурарха, а концом II в. – началом I в. родосский фабрикантский оттиск.

Два черепичных клейма стоят на керамидах, изготовленных в мастерских Горгиппии во второй половине IV – начале III вв.

---

<sup>100</sup> Блатский В. Д. Исследования Раевского городища в 1954 году // КСИИМК. 1959. Вып. 77. С. 42 сл.

<sup>101</sup> Онайко Н. А. Раскопки Раевского городища в 1955–1956 гг. // КСИИМК. 1959. Вып. 77. С. 51 сл.; она же. О раскопках Раевского городища // КСИИМК. 1965. Вып. 103. С. 125 сл.

#### 4.1.25. Поселок Суворово-Черкесский (Каталог № 2539–2541)

На поселении, расположенном в 20 км к северо-западу от Анапы на окраине станицы Суворово-Черкесской, зафиксированы случайные находки трёх клейм: фасосское (50-е гг. IV в.), синопское 40-х гг. III в. и синопское, легенду которого восстановить не удалось.

#### 4.1.26. Село Сукко (Каталог № 2542–2543)

В районе села Сукко в 13 км к юго-востоку от Горгиппии при строительстве санатория «Рабочая смена» зафиксированы случайные находки двух синопских клейм: одно магистрата 30-х гг. III в., второе – нечитаемое.

#### 4.1.27. Село Су-Псех (Каталог № 2544–2578)

Свыше 85 обнажений в виде отдельных пятен диаметром 30–40 м располагаются на виноградниках на расстоянии от нескольких десятков до сотни метров друг от друга по обе стороны шоссе Анапа-Су-Псех, расположенного в 5 км к юго-востоку от Горгиппии. Встречаются они и на территории самого села Су-Псех<sup>102</sup>. В разные годы здесь проводились разведочные сборы, которые дали 35 клейм (32 амфорных и 3 черепичных).

Пять амфорных клейм принадлежат Фасосу. Один экземпляр хронологически определить не удалось. Остальные относятся ко второй половине IV в.: одно – к 50-м, одно – к 20-м, одно – к 10-м годам и одно – к концу столетия. Двумя экземплярами представлены клейма других средиземноморских центров: Родоса (клеймо 60-х годов II в.) и Пароса (датируется в широких хронологических пределах III–II вв.).

Основную часть коллекции (22 экземпляра) составляют клейма Синопы. В семи оттисках легенды восстановить не удалось. Среди оставшихся 15 экземпляров два датируются 50-ми, два – 40-ми, шесть – 30-ми, три – 20-ми, одно – 10-ми годами IV в. Последнее клеймо относится к началу следующего столетия.

---

<sup>102</sup> Салов И. А. Разведки ближайшей хоры Горгиппии... С. 17–18.

Кроме того, зафиксировано три оттиска в виде энгифических колечек на ручках амфор, место производства которых не известно. Наконец, тремя экземплярами представлены черепичные клейма на керамидах, произведённых в мастерских Европейского Боспора. Два из них, выполненные одним штампом, датируются серединой IV в., последний – серединой следующего столетия.

#### 4.1.28. Поселок Уташ (Каталог № 2579–2580)

В 20 км к северу от Горгиппии около посёлка Уташ зафиксировано девять пятен с керамикой IV–II в. Они вытянуты вдоль высокого берега старого русла Кубани<sup>103</sup>. В ходе разведочных работ здесь зафиксировано два клейма: синопское магистратское 90-х гг. III в. и черепичное на керамиде горгиппийского производства конца IV в.

#### 4.1.29. Село Чембурка (Каталог № 2581–2583)

На территории села, расположенного в 6 км к северу от Горгиппии, зафиксированы случайные находки двух клейм. Амфорный оттиск принадлежит Книду и может быть предварительно датирован III в. К тому же столетию относится и черепичное клеймо на керамиде, произведённой в Горгиппии.

#### 4.1.30. Окрестности Анапы (точное место находок не известно) (Каталог № 2584–2588)

В фондах Анапского музея находится несколько клейм, местонахождение которых точно неизвестно, но они, несомненно, обнаружены в окрестностях Горгиппии. Среди них находится синопское клеймо с невосстановленной легендой, два гераклеийских оттиска, один из которых датируется 70-ми гг. IV в., и родосская амфора, поднятая со дна моря с двумя нечитаемыми клеймами на противоположных ручках.

---

<sup>103</sup> Алексеева Е. М. К изучению сельских поселений... С. 21–22.



## **4.2. Сравнительная характеристика состава выборки клейм хоры Горгиппии**

Выше приведены данные о распределении керамических клейм с хоры Горгиппии по центрам производства (см. табл. 4.1). Хотя не вызывает сомнения тот факт, что клейменная продукция в отдельные пункты этого региона поступала через рынок Горгиппии, наблюдаются определённые особенности в этой посреднической торговле.

Как и в Горгиппии, на сельских поселениях основная масса оттисков принадлежит южнопонтийским центрам-экспортёрам. Но, если в Горгиппии они лишь немногим превышают половину, то на хоре составляют уже две трети от общего числа обнаруженных амфорных клейм. Однако не исключено, что доля более дешёвой южнопонтийской продукции, поступавшей на сельские поселения Синдики, была ещё большей. Имеются основания полагать, что выборка обнаруженных здесь гераклеийских клейм не является в полной степени представительной. Показателен тот факт, что в Горгиппии количество зафиксированных синопских клейм лишь на 10 % превышает число гераклеийских, в то время как на сельских поселениях их почти в 5 раз больше. Объяснение этому парадоксальному факту следует искать не в особой любви сельских жителей к синопской продукции, а в условиях формирования коллекции клейм, обнаруженных за пределами Горгиппии. Большинство из них получено не в результате систематических раскопок памятников, а в ходе случайных находок и поверхностных сборов. В ходе этих работ, в первую очередь, внимание привлекают амфорные ручки, на которых обычно оттискиваются клейма. Многочисленные стенки сосудов просматриваются выборочно. А именно на них и находятся гераклеийские клейма. Кроме того, керамический материал, полученный с поверхности памятника, обычно сильно заизвесткован, что является дополнительным фактором, затрудняющим фиксацию энглицеских гераклеийских клейм.

На половине сельских поселений обнаружена клейменная горгиппийская черепица, оттиски которой составляют около 30 % от всего клейменого материала. Показатель значительно выше, чем тот, который был зафиксирован в Горгиппии. Правда более 40 % клейменной черепицы принадлежит кровле одного здания с поселения Раевское 1. Однако можно предположить, что черепицей были перекрыты и некоторые другие усадебные здания за пределами города.

## Заключение

Работа по составлению каталога керамических клейм юго-восточного района Азиатского Боспора позволила не только получить новую надёжную информацию по экономической истории этого региона, но и определить некоторые «болевые» точки керамической эпиграфики.

Хотя в настоящее время важность керамических клейм как исторического источника признаётся практически всеми археологами и историками античности, на всех стадиях их работы с амфорными клеймами мы встречаем существенные нарушения уже отработанной методики. Они встречаются уже при первоначальной фиксации клейм. Зачастую в отчётах о проведённых раскопках и в приложенных к ним описях указывается только общее количество встреченных оттисков. В связи с тем, что фотографиями иллюстрируются лишь некоторые из них, локализация и состав легенды остальных остаётся под вопросом. Именно так обстоит дело с отчётами о проведённых в 50–60-е гг. прошлого века раскопках в Горгиппии. В результате о примерно сотне оттисков, обнаруженных здесь и не поступивших в фонды анапского музея, мы располагаем неполной и отрывочной информацией.

Значительно лучше обстоит дело с клеймами, обнаруженными в Горгиппии в следующие десятилетия. Они не только отмечались в описях, но значительная часть из них проиллюстрирована в отчётах фотографиями и большинство в настоящее время находится в составе фондов Анапского музея. Казалось бы, существуют идеальные условия для обработки этой коллекции. Но и здесь трудностей хватало.

Керамические клейма как в Анапском, так и в Краснодарском музеях, где находится основная часть коллекции, с которой мне пришлось работать, хранятся по годам раскопок среди остального, сданного в музей материала. А так как условия хранения далеки от идеала, мне не удалось провести сверку нескольких десятков клейм, которые по

данным инвентарных книг поступили в фонды музеев. Давно назрела необходимость выделять и здесь клейма в отдельные коллекции, как это практикуется для изделий из драгметаллов и монет. Между прочим, именно так обстоит дело в музеях, в фондах которых находится основная часть обнаруженных в Северном Причерноморье керамических клейм (Эрмигаже, ГМИИ, ГИМе).

При первичной обработке клейм значительные трудности из-за отсутствия надёжных определителей оттисков большинства центров вызывает чтение надписей в повреждённых экземплярах, которые обычно составляют большую часть каждой коллекции. Не случайно, в появившихся в последние десятилетия публикациях клеймёного материала, обнаруженного при исследованиях того или иного памятника, число правильно восстановленных легенд в клеймах редко превышает 60 % от общего их количества. Для нашей же коллекции это число удалось довести до 85 %. Столь успешная работа стала возможна лишь благодаря наличию в архиве Института археологии и культурного наследия СГУ солидного банка клейм, который создавался на протяжении полувека. Большинство же археологов и историков, которым приходится работать с клеймами, сколько-нибудь полным банком данных не располагают. Давно назрела необходимость именно для них создать определители клейм основных центров, осуществлявших клеймение своей керамической тары (в первую очередь, оттисков Гераклеи и Синопы).

Наконец, следует отметить, что выводы, полученные в результате анализа распределения клейм с территории юго-восточного Боспора во времени, позволившие получить представление о динамике поступления продукции в клеймёной керамической таре в этот регион с конца VI по I вв., не могут считаться окончательными. Они, несомненно, будут уточняться и корректироваться после проведения аналогичной работы с анализом клеймёного материала по другим регионам Северного Причерноморья.

# ИНДЕКСЫ

## I. Легенды

### 1. Надписи

<i>Условные сокращения</i>					
ам.	–	клеймо Амастрии	хиос.	–	клеймо Хиоса
босп.	–	клеймо Боспора	н. ц.	–	клеймо неопределённого центра
гер.	–	клеймо Гераклеи	г.	–	гончар
кн.	–	клеймо Книда	м.	–	магистрат
кол.	–	клеймо Колофона	ф.	–	фабрикант
кос.	–	клеймо Коса	ц. и.	–	царское имя
кр. Ф.	–	клеймо «круга Фасоса»	ош.	–	ошибочное восстановление имени
лес.	–	клеймо Лесбоса	патр.	–	патронимик
мен.	–	клеймо Менды	nom.	–	именительный падеж
гр. Н.	–	клеймо «группы Никандра»	gen.	–	родительный падеж
ойс.	–	клеймо Ойсима	С.	–	страница текстовой части
рим.	–	клеймо римского времени	кат. №	–	номер Каталога
род.	–	клеймо Родоса	а.	–	клеймо на амфоре
син.	–	клеймо Синопы	мер. с.	–	клеймо на мерном сосуде
тр.	–	клеймо Трапезунта	пиф.	–	клеймо на пифосе
хер.	–	клеймо Херсонеса	пл.	–	клеймо на кирпиче-плинфе
фас.	–	клеймо Фасоса	ч.	–	клеймо на черепице

## 1.1. Имена

- Ἄγαθοκλῆς** (α. ροδ. φ.): Ἄγαθοκλεῦς – *κατ.* № **457**.  
**Ἄγαθοκλῆς** (α. κη. μ.): Ἄγαθοκλεῦς – *κατ.* № **569**.  
**Ἀγάθων** (α. гер. φ.): ном. *κατ.* № **695–696, 2185**; gen. Ἀγάθωνος – *κατ.* № **2214**.  
**Ἀγάθων** (α. син. φ.): *κατ.* № **1041–1043, 1114, 1116, 1212, 1325, 1351, 1353, 1448, 2474**.  
**Ἀγαίδης** (α. φασ. φ.): Ἄγαί – *κατ.* № **134–139**; Ἄγαίδ – *κατ.* № **231–232, 242–243**; Ἄγαίδε – *κατ.* № **202**; Ἀγαίδη – *κατ.* № **2103**; Ἀγαίδης – *κατ.* № **2091, 2094**.  
**Ἀγασικλῆς** (α. хер. м. патр.): см. **Μᾶτρης** Ἀγασικλείος.  
**Ἀγησίλας 1** (α. ροδ. φ.): Ἀγησίλα – *κατ.* № **458**.  
**Ἀγασίλλος** (α. гер. м.): Ἀγασίλ – *κατ.* № **588**; Ἀγασίλλος – *κατ.* № **2159**.  
**Ἀγησίππος** (α. ροδ. м.): Ἀγησίππου – *κατ.* № **411–412**.  
**Ἄγνοδάμος** (α. гер. м.): Ἄγνοδάμο – *κατ.* № **589–590**.  
**Ἄγνοδάμος** (α. гер. φ.): Ἄγνοδάμο – *κατ.* № **812**.  
**Ἀγοράναξ** (α. ροδ. φ.): Ἀγοράνακτος – *κατ.* № **459**.  
**Ἀθαναίων** (α. гер. φ.): *κατ.* № **631**.  
**Ἀθανίων** (α. н. ц. φ.): Ἀθανίωνος – *κατ.* № **1522**.  
**Ἀθη(- - -)** (ч. бос.): *κατ.* № **1665–1666**.  
**Ἀθηνα(- - -)** (α. φασ. φ.): *κατ.* № **203–204**.  
**Ἀθῆνιππος** (α. син. м. патр.): см. **Μητροδώρος 2** Ἀθῆνιππου.  
**Αἰθήρ** (α. гер. м.): Αἶθ – *κατ.* № **593–594**; Αἶθε – *κατ.* № **592**;  
Αἰθήρ – *κατ.* № **591**; Ἀεθέρος – *κατ.* № **595–599, 858–859, 869, 877–878, 889–892, 897–900, 2160**.  
**Αἰθών** (α. гер. φ.): *κατ.* № **665, 2202**.  
**Αἰνησίδαμος** (α. ροδ. м.): Αἰνησιδάμου – *κατ.* № **413**.  
**Αἰνήτωρ** (α. ροδ. м.): Αἰνήτορος – *κατ.* № **414**.  
**Αἰσιμίδας** (α. гер. φ.): Αἰσιμίδα – *κατ.* № **794–795**.  
**Αἰσχίνας** (α. ροδ. м.): Αἰσχίνα – *κατ.* № **415**.  
**Αἰσχίνης 1** (α. син. м.): Αἰσχίνεω – *κατ.* № **1018–1022, 2417**;  
Αἰσχίνου – *κατ.* № **1016–1017, 2273**.  
**Αἰσχίνης 2** (α. син. м.): С. 46; Αἰσχίνο – *κατ.* № **1022, 1025–1030, 2439, 2552–2554**; Αἰσχίνου – *κατ.* № **1023–1024**.  
**Αἰσχίνης 3** (α. син. м.): Αἰσχίνο – *κατ.* № **1032–1033**; Αἰσχίνου – *κατ.* № **1034**.  
**Αἰσχίνης 4** (α. син. м.): Αἰσχίνου – *κατ.* № **1035–1040**.  
**Αἰσχίνης 5** Ἰφίου (α. син. м.): Αἰσχίνου – *κατ.* № **1041–1044**.  
**Αἰσχρίων 1** (α. φασ. м.): *κατ.* № **265**.

- Αἰσχροίων 2 (α. гер. φ.): Αἰσχροίωνος – *κατ.* № 2160.  
 Αἰσχροίων Ἐρτεμιδώρου (α. син. м.): gen. Αἰσχροίωνος – *κατ.*  
 № 1045–1046.
- Ἄκórνος (α. гер. φ.): Ἄκórνο – *κατ.* № 945, 2260; Ἄκórνος –  
*κατ.* № 735–737, 953, 2173.
- Ἄλ(- - -) (α. н. ц.): *κατ.* № 1518–1519, 1535–1540.  
 Ἄλε(- - -) (α. н. ц.): *κατ.* № 1521.  
 Ἄλεξιάδης (α. род. м.): Ἄλεξιάδα – *κατ.* № 416.  
 Ἄлк(- - -) (α. н. ц.): *κατ.* № 1541.  
 Ἄλκανόρος (α. н. ц.): *κατ.* № 1523.  
 Ἄλκειίδης (α. φασ. м.): *κατ.* № 266–267.  
 Ἄλκειίδης (α. φασ. φ.): Ἄλκει – *κατ.* № 58; Ἄλκειίδε – *κατ.* № 205–  
 208, 2098–2099.
- Ἄλκέτας (α. гер. м.): Ἄлк – *κατ.* № 603, 2162; Ἄλκέτα – *κατ.*  
 № 601–602, 607–610, 2161; Ἄλκέτας – *κατ.* № 600,  
 604–606.
- Ἄλκιμος (α. φασ. м.): *κατ.* № 268.  
 Ἄλκιππίδος (α. н. ц.): Ἄλκιππίδου – *κατ.* № 2311.  
 Ἄμαστρις (α. ам. ц.): Ἄμάστριος – *κατ.* № 1486.  
 Ἄμοτέλης (α. кн. м.): Ἄμοτέλευς – *κατ.* № 569.  
 Ἄμφανδρος (α. φασ. м.): Ἄμφαν – *κατ.* № 59; Ἄμφανδ – *κατ.* № 58.  
 Ἄμφι(- - -) (α. φασ. м.): Ἄμφ – *κατ.* № 60, 2063; Ἄμφι – *κατ.*  
 № 61–62.
- Ἄμφιστράτος (α. гер. φ.): Ἄμφίστρα – *κατ.* № 796.  
 Ἄμφίτας (α. гер. м.): Ἄμφίτα – *κατ.* № 611–613, 2163–2165.  
 Ἄμύντας (α. род. φ.): С. 83; Ἄμύντα – *κατ.* № 2461.  
 Ἄν(- - -) (α. н. ц.): *κατ.* № 1520, 1542.  
 Ἄνδρόνικος (α. род. м.): Ἄνδρονίκου – *κατ.* № 417.  
 Ἄνδρόνικος (α. гер. м.): Ἄνδρό – *κατ.* № 614–617, 619, 2166–  
 2168; Ἄνδρόνι – *κατ.* № 618.  
 Ἄνθεστήριος + *Νουμηγίου* (α. син. м.): gen. Ἄνθεστηρίου – *κατ.*  
 № 1047–1048, 2274, 2495.  
 Ἄνθεστήριος (α. син. φ.): *κατ.* № 1254.  
 Ἄνικήτος (α. гер. φ.): Ἄνικήτο – *κατ.* № 730.  
 Ἄντιβίων (α. хер. м.): С. 42; Ἄντιβίωνος – *κατ.* № 1487.  
 Ἄντιμαχος (α. род. φ.): Ἄντιμάχου – *κατ.* № 460–462.  
 Ἄντίμαχος 1 (α. син. м.): Ἄντιμάχου – *κατ.* № 1049–1052, 2440.  
 Ἄντίμαχος 2 *Θευπίθου* (α. син. м.): gen. Ἄντιμάχου – *κατ.*  
 № 1053–1062.  
 Ἄντίπατρος Ἐπολλοδώρου (α. син. м.): gen. Ἄντιπάτρου – *κατ.*  
 № 1063.

- Ἐντιπάτρος (α. σιν. μ. πατρ.): см. Ἰκέσιος 5 Ἐντιπάτρου.
- Ἐντισθένης (α. σιν. φ.): Ἐντισθέ – κατ. № 2420.
- Ἐπατούριος + Ἄττα (α. σιν. μ.): γεν. Ἐπατουρίου – κατ. № 1064–1066.
- Ἐπατούριος (α. σιν. φ.): Ἐπατούριος – κατ. № 1186–1187, 1272, 1367, 2274, 2277, 2404, 2495, 2542; Ἐπατουρίου – κατ. № 1053.
- Ἐπήμαντος (α. σιν. μ. πατρ.): см. Διονύσιος 5 Ἐπημάντου, Πλεισταρχίδης Ἐπημάντου.
- Ἐπολλάς (α. хер. μ. πατρ.): см. Φορμίων Ἐπολλά.
- Ἐπολλόδοτος (α. род. μ.): Ἐπολλοδότου – κατ. № 418.
- Ἐπολλόδοτος (α. κн. μ.): Ἐπολλοδότου – κατ. № 571.
- Ἐπολλόδωρος 1 (α. ч. σιν. μ.): Ἐπολλό – κατ. № 1067–1068; 1080; Ἐπολλόδω – κατ. № 1070–1079, 1081–1085, 1648–1653 (ч.), 2275, 2469–2470, 2555; Ἐπολλοδόρο – κατ. № 1069.
- Ἐπολλόδωρος (α. σιν. μ. πατρ.): см. Ἐντίπατρος Ἐπολλοδώρου, Διονύσιος 3 + Ἐπολλοδώρου, Ζήνις Ἐπολλοδώρου.
- Ἐπολλοφάνης Ἐρωίδα (α. хер. μ.): С. 42 γεν. Ἐπολλοφάνειος – κατ. № 1488.
- Ἐπολλω(- -) (ч. босп. φ.): Ἐπόλ – κατ. № 1667; Ἐπόλλω – κατ. № 1866–1867.
- Ἐπολλωνίδας (α. κн. φ.): Ἐπολλωνίδα – κατ. № 569.
- Ἐπολλωνίδας (α. хер. μ.): Ἐπολλωνίδου – κατ. № 2309.
- Ἐπολλωνίδης Ποσειδωνίου (α. σιν. μ.): γεν. Ἐπολλωνίδου – κατ. № 1086, 2365.
- Ἐπολλωνίδης (α. σιν. μ. πατρ.): Πυθόχρηστος Ἐπολλωνίδου.
- Ἐπολλώνιος (α. кол. φ.): С. 34; Ἐπολλωνίου – κατ. № 587.
- Ἐπολλώνιος (α. гер. μ.): Ἐπολλώνιο – κατ. № 620–626, 2415.
- Ἐπολλώνιος (α. гер. φ.): Ἐπόλ – κατ. № 675; Ἐπολλόν – κατ. № 656; Ἐπολλώνιο – κατ. № 689, 797, 806, 843; Ἐπολλώνιος – κατ. № 611–612, 666, 963, 2159.
- Ἐπολλώνιος (α. σιν. φ.): Ἐπολλώνιο – κατ. № 1296; Ἐπολλώνιος – κατ. № 1134, 1180, 1195, 1273, 1365, 2427.
- Ἐπολλώνιος (μερ. с. μ.): Ἐπολλωνίου – κατ. № 1643.
- Ἐραβος (α. σιν. φ.): κατ. № 1098, 1268, 1449, 2297.
- Ἐρατοφάνης (α. род. μ.): Ἐρατοφάνειος – κατ. № 2549.
- Ἐργεῖος (α. гер. φ.): Ἐργεῖο – κατ. № 627, 844. 854.
- Ἐρέτων (α. фас. μ.): κατ. № 269, 2118.
- Ἐρισ(- -) (α. гер. φ.): Ἐρι(σ(- -)) – κατ. № 664; Ἐρισ(- -) – κατ. № 729, 2343.

- Ἄρισταγόρης (α. φασ. φ.): Ἄριστα – *κατ.* № **86, 94–96**; Ἄρισταγο – *κατ.* № **191–192, 2042–2043, 2086**; Ἄρισταγόρης – *κατ.* № **81, 88, 118–126, 165–166, 2068–2069, 2073–2074, 2082, 2544**.
- Ἄρισταγόρης (α. συν. м. πατρ.): см. Μητροδώρος **3** Ἄρισταγόρου.
- Ἄρισταρχος **2** (α. род. φ.): Ἄριστάρχου – *κατ.* № **463**.
- Ἄρισταρχος Ἐστιάου (α. συν. φ.): ном., *κατ.* № **2535**.
- Ἄριστείδας **2** (α. род. м.): Ἄριστείδα – *κατ.* № **419**.
- Ἄριστείδης (α. φασ. м.): Ἄριστείδη – *κατ.* № **64–72, 2064–2065**; Ἄριστείδης – *κατ.* № **63, 73–75**.
- Ἄριστείδης (α. φασ. φ.): Ἄριστείδης – *κατ.* № **2104–2105, 2110**.
- Ἄριστεύς (α. род. м.): *κατ.* № **420, 484**.
- Ἄριστεύς (α. συν. м. πατρ.): см. Μηνησικλῆς Ἄριστεύς.
- Ἄριστιππος (α. гер. φ.): Ἄριστιππο – *κατ.* № **814, 2215**; Ἄριστιππος – *κατ.* № **2174**.
- Ἄριστιππος (α. συν. м. πατρ.): см. Ἄριστίων + Ἄριστίππου.
- Ἄριστίων **1** (α. род. φ.): Ἄρισ – *κατ.* № **464**.
- Ἄριστίων **2** (α. род. φ.): Ἄριστίωνος – *κατ.* № **465–466**.
- Ἄριστίων + Ἄριστίππου (α. συν. м.): gen. Ἄριστίωνος – *κατ.* № **1087**.
- Ἄριστόβουλος (α. συν. м.): Ἄριστόβουλο – *κατ.* № **1088–1089**.
- Ἄριστογήνης (α. κ. н. φ.): Ἄριστογέν – *κατ.* № **574**.
- Ἄριστοδάμος **2** (α. род. м.): Ἄριστοδάμου – *κατ.* № **421**.
- Ἄριστόδικος (α. φασ. φ.): Ἄριστόδι – *κατ.* № **187**.
- Ἄριστοκ(- -) (α. φασ. φ.): *κατ.* № **184–186**.
- Ἄριστοκ(- -) (α. н. ц. φ.): *κατ.* № **1524**.
- Ἄριστοκλῆς (α. гер. м.): Ἄριστοκλῆς – *κατ.* № **630, 2169–2172**; Ἄριστοκλέος – *κατ.* № **627–629**.
- Ἄριστοκλῆς (α. гер. φ.): *κατ.* № **687**.
- Ἄριστοκλῆς **1** (α. συν. м.): Ἄριστοκλεῦς – *κατ.* № **1090–1093, 2526**; Ἄριστοκλέος – *κατ.* № **2556**.
- Ἄριστοκλῆς **2** Μαντιθέου (α. συν. м.): gen. Ἄριστοκλέους – *κατ.* № **1094–1095**.
- Ἄριστοκράτης (α. φασ. м.): Ἄριστο – *κατ.* № **78**; Ἄριστοκ – *κατ.* № **76–77, 79, 2066, 2406**.
- Ἄριστοκράτης (α. род. φ.): Ἄριστοκράτης – *κατ.* № **467–468**.
- Ἄριστόμαχος **1** (α. род. м.): Ἄριστομάχου – *κατ.* № **422**.
- Ἄριστομένης **1** (α. φασ. м.): Ἄριστόμε – *κατ.* № **80, 2067**.
- Ἄριστοφῶν **1** (α. φασ. м.): Ἄριστοφῶν – *κατ.* № **270–272, 2545**.
- Ἄριστοφῶν (α. κн. φ.): *κατ.* № **548, 2155, 2412**.
- Ἄριστων (α. гер. м.): Ἄρις – *κατ.* № **633, 2175, 2177**; Ἄριστω – *κατ.* № **634**; Ἄριστων – *κατ.* № **635–638, 640–642**,



- 645–647, 649–650, 2173–2174, 2176;** Ἄριστωνος – *κατ.* № **631–632, 639, 643–644, 648.**
- Ἄριστων (α. гер. φ.): Ἄριστω – *κατ.* № **789;** Ἄριστων – *κατ.* № **600, 738, 753, 841;** Ἄριστωνος – *κατ.* № **690, 720, 835, 845, 2200, 2451.**
- Ἄριστων (α. син. ф.): *κατ.* № **1274.**
- Ἄρμοσίλας (α. род. м.): Ἄρμοσίλα – *κατ.* № **423.**
- Ἄρτ(- - -) (ч. бос. ф.): *κατ.* № **1668–1669.**
- Ἄρτεμι(- - -) (α. н. ц. ф.): *κατ.* № **1525.**
- Ἄρτεμίδωρος **1** (α. ч. син. м.): Ἄρτεμίδωρο – *κατ.* № **1654 (ч.);**  
Ἄρτεμίδωρου – *κατ.* № **1096–1097.**
- Ἄρτεμίδωρος **2** + *Γλαυκίου* (α. ч. син. м.): Ἄρτεμίδ – *κατ.* № **1098;**  
Ἄρτεμίδωρου – *κατ.* № **1099.**
- Ἄρτεμίδωρος (α. син. м.. патр.): см. *Αἰσχυρίων Ἄρτεμίδωρου, Δελφίς Ἄρτεμίδωρου, Ἔστιάϊος 4 Ἄρτεμίδωρου.*
- Ἄρτεμίδωρος (α. син. ф.): *κατ.* № **1176, 2280, 2457.**
- Ἄρτέμων (α. гер. ф.): *κατ.* № **754, 2585.**
- Ἄρτέμων (α. син. ф.): *κατ.* № **1108, 1221, 1251, 1295, 1308.**
- Ἀρχέλας (α. гер. ф.): Ἀρχέλα – *κατ.* № **846, 2216.**
- Ἀρχέμαχος (α. κн. ф.): Ἀρχέμαχο – *κατ.* № **549, 2351, 2413.**
- Ἀρχεπτόλεμος (α. син. ф.): Ἀρχέπ – *κατ.* № **1023;** Ἀρχ(έ)πτο – *κατ.* № **1022;** Ἀρχέπτο – *κατ.* № **1126, 1225–1226, 1239;** Ἀρχέπτολ – *κατ.* № **2291;** Ἀρχεπτολέμο – *κατ.* № **1067–1069.**
- Ἀρχέστρατος (α. фас. м.): Ἀρχε(- - -) – *κατ.* № **83–84;** Ἀρχέστρα – *κατ.* № **81–82, 2068–2072.**
- Ἀρχέστρατος (α. гер. ф.): Ἀρχεστράτο – *κατ.* № **766, 847, 2217.**
- Ἀρτέμων (α. гер. ф.): *κατ.* № **754, 2585.**
- Ἀρχη(- - -) (α. фас. м.): *κατ.* № **85.**
- Ἀρχῆναξ (α. фас. м.): *κατ.* № **274–275.**
- Ἀρχιππος (α. гер. м.): Ἀρχιππ – *κατ.* № **651, 2464.**
- Ἀσπαιμθάρης (α. син. ф.): *κατ.* № **2342.**
- Ἀσπάσιος (ч. син. ф.): Ἀσπασίο – *κατ.* № **1648–1649.**
- Ἀστέας (α. гер. ф.): Ἀστέα – *κατ.* № **836.**
- Ἀστίας (α. син. м.): см. *Πόσις 1 Ἀστίου.*
- Ἀστός (α. κн. ф.): Ἀστο – *κατ.* № **564.**
- Ἀστρ(- - -) (α. гер. ф.): *κατ.* № **677.**
- Ἀστύδαμος (ч. бос.): Ἀστύ – *κατ.* № **1670, 1797–1798;** Ἀστύδα – *κατ.* № **1671–1673.**
- Ἄττης (α. гер. ф.): Ἄττης – *κατ.* № **755–756;** Ἄττητος – *κατ.* № **629, 691–692.**

- Ἄπτις (α. син. φ.): Ἄπτειος – *κατ.* № **2292**.
- Ἄτοδος (α. син. φ.): *κατ.* № **1297**.
- Ἄζι(- -) (α. рим. φ.): *κατ.* № **1516**.
- Ἄπταλος (α. син. м.): Ἄπτάλου – *κατ.* № **1100–1102**.
- Ἄπταλος (α. син. φ.): Ἄπτάλου – *κατ.* № **1035, 1362**.
- Ἄπτας (α. син. м. патр.): см. Ἄπατούριος + Ἄπτα.
- Ἄπτεις (α. син. φ.): *κατ.* № **1316, 2292**.
- Ἄφαιστίων (α. гер. φ.): *κατ.* № **848–850, 2218, 2344**.
- Βάκχος** (α. гер. м.): Βά(κ)χο – *κατ.* № **652**; Βάκχο – *κατ.* № **2179, 2337**; Βάκχος – *κατ.* № **653, 2178**.
- Βάκχος* (α. син. м. патр.): см. Ἰκέσιος 3 *Βακχίου*.
- Βᾶς** (α. син. φ.): Βάντος – *κατ.* № **1016–1017, 1375, 2273**.
- Βατάκος** (ч. бос.): Βάτα – *κατ.* № **1674–1675, 1868–1870, 2432, 2448, 2582**.
- Βατίσκος** (α. син. φ.): Βατίσκο – *κατ.* № **1070–1072, 1127, 1146, 2275**.
- Βάτων** (α. фас. м.): *κατ.* № **86**.
- Βιτίων** (α. фас. φ.): *κατ.* № **2026, 2083**.
- Βίων** (α. фас. м.): *κατ.* № **276**.
- Βίων** (α. фас. φ.): *κατ.* № **2027**.
- Βίων** (α. н. ц. φ.): *κατ.* № **1526**.
- Βλάσθος** (α. гер. φ.): Βλάσθο – *κατ.* № **613–614**.
- Βοάθος** (α. гер. φ.): Βοάθου – *κατ.* № **763**.
- Βόρυς 1** (α. син. м.): Βόρυος – *κατ.* № **1103–1107, 2276**.
- Βόρυς 2** *Ζεύξιος* (α. син. м.): gen. Βόρυος – *κατ.* № **1108–1109**.
- Βοσ(- -)** (ч. бос. φ.): *κατ.* № **1676–1679, 2346, 2537**.
- Βόστρυχος** (α. гер. φ.): *κατ.* № **813**.
- Βοτάχος** (α. гер. φ.): Βότα – *κατ.* № **764, 798–799**; Βοτάχο – *κατ.* № **2188**; Βοτάχος – *κατ.* № **971**.
- Βουλλίων** (ч. син. φ.): *κατ.* № **1654**.
- Βρόμιος** (α. род. φ.): Βρόμιος – *κατ.* № **470**; Βρομίου – *κατ.* № **469**.
- Γαίος** (α. н. ц.): Γαίου – *κατ.* № **1527**.
- Γείριων** (α. рим. φ.): Γειρίωνος – *κατ.* № **1507–1508**.
- Γερο(- -)** (α. гер. м.): *κατ.* № **654–655**.
- Γέρων** (α. гер. φ.): *κατ.* № **2337**.
- Γέρων** (α. син. φ.): Γέροντος – *κατ.* № **1064, 1206**.
- Γλαυκίας** (α. син. φ.): Γλαυκία – *κατ.* № **1330–1331, 2295, 2473**; Γλαυκίου – *κατ.* № **1065, 1209**.

- Γλαυκίας* (α. σιν. φ.): см. Ἄρτεμίδωρος **2** + *Γλαυκίου*.  
*Γλαύκων* (α. φασ. μ.): *Γλαύ* – *κατ.* № **87**.  
*Γλαύκων* (α. φασ. φ.): *Γλαύκω* – *κατ.* № **97**; *Γλαύκων* – *κατ.* № **63, 99–103, 2100**.  
*Γόλας* (α. σιν. φ.): *Γόλα* – *κατ.* № **1386, 2563**; *Γόλατος* – *κατ.* № **1024**; *Γόλαντος* – *κατ.* № **1128, 2551**.  
*Γοργίας* (α. гер. φ.): *Γοργία* – *κατ.* № **851**.  
*Γοργίος* (α. гер. φ.): *Γοργίου* – *κατ.* № **852**.  
*Γοργίππος* (ч. бос. ц. имя): С. 54; *Γόρ* – *κατ.* № **1697–1741, 2329–2331, 2358, 2369–2371, 2392–2396, 2403, 2486–2487**; *Γοργίππου* – *κατ.* № **1680–1696**.  
*Γοργών* (α. род. м.): *Γόργωνος* – *κατ.* № **424**.  
*Γυρίττος* (α. σιν. м.): *Γυρίττου* – *κατ.* № **1110**.
- Δαίσκος* (α. σιν. м. патр.): см. Πόσις **2** *Δαίσκου*.  
*Δαίσκος* (α. σιν. φ.): *Δαίσκου* – *κατ.* № **2372**.  
*Δαμάστης 2* (α. φασ. м.): *κατ.* № **88–93, 2073–2074, 2348, 2544**.  
*Δαμάστης* (α. φασ. φ.): *Δά* – *κατ.* № **53**; *Δάμ* – *κατ.* № **2031–2032**; *Δάμα* – *κατ.* № **52, 2049**; *Δάμασ* – *κατ.* № **2025**; *Δαμάστεος* – *κατ.* № **2078**.  
*Δαμάτριος* (α. гер. м.): *Δαμάτ* – *κατ.* № **656**.  
*Δαμάτριος* (α. гер. φ.): *Δαμάτριο* – *κατ.* № **601, 767–769, 2190, 2203**.  
*Δαμέας* (α. σιν. φ.): *Δαμέα* – *κατ.* № **1311**.  
*Δαμοκράτης 1* (α. род. φ.): *Δαμοκράτεος* – *κατ.* № **471**.  
*Δαμόστρατος* (α. гер. φ.): *κατ.* № **770–771**.  
*Δαμοφών* (α. гер. φ.): *Δάμο* – *κατ.* № **697**; *Δαμόφω* – *κατ.* № **2193**; *Δαμοφών* – *κατ.* № **657–658, 701–702, 772, 785, 815–816, 987, 2166–2168**; *Δαμοφώντος* – *κατ.* № **2190**.  
*Δῶος* (α. гер. φ.): *Δάο* – *κατ.* № **854**.  
*Δῶς* (α. σιν. φ.): *κατ.* № **1117, 1171**.  
*Δεινο(- -)* (α. φασ. м.): *κατ.* № **94–98**.  
*Δεινόμαχος* (α. гер. м.): *Δε(ι)νο* – *κατ.* № **659–660**; *Δε(ι)νομάχο* – *κατ.* № **661–662, 2180**; *Δεινομάχο* – *κατ.* № **657–658, 887, 889–892**.  
*Δεινώπας* (α. φασ. м.): *κατ.* № **277, 2546**.  
*Δείος Μήμιος* (α. σιν. м.): gen. *Δείου* – *κατ.* № **1111**.  
*Δελφίνιος Καλλίου* (α. σιν. м.): gen. *Δελφινίου* – *κατ.* № **1112–1113, 2341**.

- Δελφίνιος** (α. σιν. φ.): Δελφίνι – *κατ.* № **1300**.
- Δελφίς** *Ἀρτεμιδώρου* (α. σιν. μ.): gen. Δέλφιος – *κατ.* № **1114–1115, 2384**.
- Δέξιππος** (α. γερ. φ.): Δέξιππο – *κατ.* № **703, 757–758, 855–857**;  
Δέξιππος – *κατ.* № **602**; Δεξιππου – *κατ.* № **818–819**.
- Δερκέτος** (α. γερ. φ.): Δερκέτο – *κατ.* № **672, 704, 739, 2186**.
- Δημάλης** (α. φασ. φ.): *κατ.* № **76–77**.
- Δημῆς** (α. φασ. φ.): *κατ.* № **110, 2075**.
- Δημήτριος** (α. κη. φ.): Δημητρίου – *κατ.* № **571**.
- Δημήτριος** (α. γερ. μ.): Δημητρίο – *κατ.* № **663**.
- Δημήτριος 1** (α. σιν. μ.): Δημητρίου – *κατ.* № **1116–1124, 2277, 2366**.
- Δημήτριος 2** *Θευγγήτου* (α. σιν. μ.): gen. Δημητρίου – *κατ.* № **1125**.
- Δημήτριος* (α. σιν. μ. πατρ.): см. **Διονύσιος 4** *Δημητρίου*, **Πασιχάρης 2** *Δημητρίου*, **Πολύκτωρ 2** + *Δημητρίου* (α. σιν. μ.).
- Δημήτριος** (α. σιν. φ.): Δημήτρ – *κατ.* № **2543**; Δημήτρι – *κατ.* № **1157, 1172**.
- Δημήτριος** (α. η. ц.): Δημητρίου – *κατ.* № **2446**.
- Δημήτριος** (ч. бос. φ.): Δημητρίου – *κατ.* № **1742–1743, 2488–2489**.
- Δημοκράτης** (α. γερ. μ.): Δημοκράτεο – *κατ.* № **664, 2181**;  
Δημοκράτεος – *κατ.* № **2182–2183**.
- Δημοσθένης** (α. σιν. φ.): Δημοσθένη – *κατ.* № **1169**.
- Δι(- - -)** (α. γερ. φ.): *κατ.* № **2219**.
- Δι(- - -)** (α. хер. φ.): *κατ.* № **1493–1494**.
- Διάρης** (α. φασ. μ.): *κατ.* № **36–39**.
- Δικηκράτης** (α. φασ. μ.): Δικήκ – *κατ.* № **2075**.
- Διογένης** (α. ροδ. φ.): Διογέν – *κατ.* № **472**.
- Διόδοτος 2** (α. ροδ. φ.): Διοδότου – *κατ.* № **473**.
- Διον(- - -)** (α. ρим. φ.): *κατ.* № **1496**.
- Διονύσιος 1** (α. γερ. μ.): Διονυσίο – *κατ.* № **2184**.
- Διονύσιος 2** (α. γερ. μ.): Διόνυ – *κατ.* № **667–668**; Διονυσίο – № **669–671, 858–859, 2185**.
- Διονύσιος** (α. γερ. φ.): Δί – *κατ.* № **676**; Διονύσι – *κατ.* № **759, 2175**; Διονυσίο – *κατ.* № **592, 630, 705–712, 731, 773, 782, 790, 820–821, 858–859, 2194, 2197–2198, 2220–2221**; Διονύσιος – *κατ.* № **740, 2199**;  
Διονύσιου – *κατ.* № **620–622, 654–655, 663, 682**.

**Διονύσιος 1** (α. χ. σιν. μ.): Διόνυ – *κατ.* № **1126–1127, 1129–1132, 1655–1656 (ч);** Διονυσίο – *κατ.* № **1128.**

**Διονύσιος 3** + Ἀπολλοδώρου (α. σιν. μ.): gen. Διονυσίου – *κατ.* № **1133.**

**Διονύσιος 4** Δημητρίου (α. σιν. μ.): gen. Διονυσίου – *κατ.* № **1137, 2278.**

**Διονύσιος 5** Ἀττημάντου (α. σιν. μ.): gen. Διονυσίου – *κατ.* № **1134–1136, 2418.**

*Διονύσιος* (α. σιν. μ. πατρ.): *Διονυσίου* – Ἴππων *Διονυσίου*; Νουμήνιος *Διονυσίου.*

*Διονύσιος* (α. σιν. φ. πατρ.): см. Ἰκέσιος *Διονυσίου.*

**Διονύσιος** (α. χ. σιν. φ.): Διόνυς – *κατ.* № **1025;** Διονύσι – *κατ.* № **1031, 1138–1140, 1657 (ч);** Διονυσίο – *κατ.* № **1026, 1073–1075, 1129–1130, 1158, 1227, 1271, 1301, 1334, 1360–1361, 1450–1453;** Διόνυσιος – *κατ.* № **1213, 1319, 2354;** Διονυσίου – **1190, 1376, 2278, 2421.**

*Δίος* (α. σιν. μ. πατρ.): см. Ναύπων **3** *Δίου.*

**Δίος** (α. σιν. φ.): *κατ.* № **1054–1055, 1164, 1344.**

**Διόφαντος** (α. σιν. μ.): Διοφάντου – *κατ.* № **1138–1140.**

**Διών** (α. κοσ. φ.): Δίωνος – *κατ.* № **579.**

**Δρμ** (α. κη. φ.): *κατ.* № **560–561.**

**Δρομῶν** (α. σιν. φ.): *κατ.* № **1207.**

**Δωρότεος** (α. ροδ. φ.): Δωροθέου – *κατ.* № **2350.**

**Δωρίων** (α. σιν. φ.): *κατ.* № **1256.**

**Δῶρος** (α. σιν. φ.): Δῶρο – *κατ.* № **1228, 1240.**

**Εἰρηναῖος** (α. σιν. φ.): Ε(ι)ρήνα – *κατ.* № **1387.**

**Ἐκαταῖος 1** (α. σιν. μ.): Ἐκαταίου – *κατ.* № **1141–1142, 2279.**

**Ἐκαταῖος 2** + Λαμάχου (α. σιν. μ.): gen. Ἐκαταίου – *κατ.* № **1143–1144.**

**Ἐκαταῖος 3** Ποσιδείου (α. σιν. μ.): gen. Ἐκαταίου – *κατ.* № **1145.**

*Ἐκαταῖος* (α. σιν. μ. πατρ.): см. Ἡρακλείδης **2** *Ἐκαταίου*; Πάμφιλος *Ἐκαταίου.*

*Ἐκαταῖος* (α. σιν. φ. πατρ.): Κάρκινος *Ἐκαταίου.*

**Ἐκαταῖος** (α. σιν. φ.): Ἐκαταίου – *κατ.* № **1103, 1305, 2299.**

**Ἐμ(- -)** (α. η. π.): – *κατ.* № **1520.**

**Ἐνδημος 1** (α. σιν. μ.): Ἐνδη – *κατ.* № **1146–1154.**

**Ἐξάκεστος** (α. κη. φ.): Ἐξάκεστο – *κατ.* № **550.**

**Ἐπίγονος 1** (α. ροδ. φ.): Ἐπιγόνου – *κατ.* № **474.**

- Ἐπίδημος 2 + Ἐπιέλου (α. син. м.): gen. Ἐπιδήμου – *κατ.* № **1155–1156**.
- Ἐπίδημος (α. син. м. патр.): см. Λεωμέδων Ἐπιδήμου
- Ἐπιέλπης 1 (α. син. м.): Ἐπιέλου – *κατ.* № **1157–1163**.
- Ἐπιέλπης 2 Ναύπυος (α. син. м.): gen. Ἐπιέλου – *κατ.* № **1164**.
- Ἐπιέλπης (α. син. м. патр.): см. Ἐπίδημος 2 + Ἐπιέλου
- Ἐπικράτης (α. син. φ.): Ἐπικράτε – *κατ.* № **1147**; Ἐπικράτεο – *κατ.* № **1076–1079**.
- Ἐπιχάρης (α. син. φ.): Ἐπιχάρης – *κατ.* № **1222**; Ἐπιχάρεος – *κατ.* № **1032–1033**.
- Ἐργασίων (α. гер. φ.): *κατ.* № **860**.
- Ἐρμαῖος (α. син. φ.): *κατ.* № **1257**.
- Ἐρμο(- -) (α. кос. φ.): *κατ.* № **580**.
- Ἐρμων (α. род. φ.): Ἐρμωνος – *κατ.* № **475**.
- Ἐστιαῖος 1 = Ἰστιαῖος 3 (α. син. м.): Ἐστιαίου – *κατ.* № **1166–1167**; Ἰστιαίου – *κατ.* № **1165, 1168**.
- Ἐστιαῖος 4 Ἀρτεμιδώρου (α. син. м.): gen. Ἐστιαίου – *κατ.* № **1169, 2542**.
- Ἐστιαῖος (α. син. м. патр.): см. Ἀρίσταρχος Ἐστιαίου, Ἰκέσιος 2 Ἐστιαίου, Ἰφίς 3 Ἐστιαίου, Καλλισθένης 2 Ἐστιαίου.
- Ἐτα(- -) (α. рим. φ.): *κατ.* № **1497**.
- Ἐτεόνικος (α. син. м. патр.): см. Ἰκέσιος 4 Ἐτεονίκου.
- Ἐτυμος (α. гер. φ.): Ἐτυμος – *κατ.* № **864–868**; Ἐτύμου – *κατ.* № **861–863**.
- Εὐαγόρης (α. φασ. φ.): Εὐαγόρ – *κατ.* № **127–128**; Εὐαγόρης – *κατ.* **111–112, 2044, 2077**.
- Εὐαρχος (α. гер. φ.): Εὐάρχο – *κατ.* № **2161, 2176**; Εὐαρχος – *κατ.* № **741–743, 822**; Εὐάρχου – *κατ.* № **869**.
- Εὐβοίο(- -) (α. н. ц.): *κατ.* № **1527**.
- Εὐγειτίων (α. гер. м.): Εὐγίτ – *κατ.* № **673**; Εὐγετίωνος – *κατ.* № **672, 2186**.
- Εὐθέσιων (ч. бос. φ.): С. 79; Εὐθεσίωνος – *κατ.* № **2379–2380**.
- Εὐθόρρης (α. гер. м.): С. 62, 63; *κατ.* № **2187**.
- Εὐκ(- -) (α. н. ц.): *κατ.* № **1544**.
- Εὐκλείων (α. гер. φ.): Εὐκλείο – *κατ.* № **725–726**; Εὐκλείων – *κατ.* № **615**; Εὐκλείωνος – *κατ.* № **2222, 2468**.
- Εὐκλῆς (α. род. м.): Εὐκλεῦς – *κατ.* № **425**.
- Εὐκλῆς (α. син. φ.): *κατ.* № **1223, 1454**.
- Εὐκράτης (α. кн. м.): Εὐκράτεус – *κατ.* № **572**.
- Εὐκρατίων (α. кн. м.): Εὐκρατίωνος – *κατ.* № **573**.

Εὐμηλος (ч. бос. ц. имя): С. 54, 80; Εὐμήλου – *κατ.* № **1744–1769, 2381, 2433–2434, 2477, 2479, 2497–2524, 2580, 2583.**

Εὐνίκος (α. син. ф.): Εὐνίκου – *κατ.* № **1368.**

Εὐπύρος (α. кос.): Εὐπύρου – *κατ.* № **2352.**

Εὐρείδης (α. гер. ф.): *κατ.* № **2177.**

Εὐρύαναξ (α. φασ. ф.): Εὔ – *κατ.* № **54**; Εὔρυ – *κατ.* № **45–47**;  
Εὔρυα – *κατ.* № **40, 60, 2050, 2063.**

Εὐρυδάμος (α. гер. ф.): Εὐρυδάμο – *κατ.* № **870, 2169, 2224.**

Εὐρύφων (α. гер. м.): *κατ.* № **674.**

Εὔτυχος (α. син. ф.): *κατ.* № **1363.**

Εὔτυχος (α. рим.): Εὔτυχ – *κατ.* № **1498.**

Εὐφραίος (α. гер. ф.): *κατ.* № **2163–2165, 2178, 2531.**

Εὐφράνωρ **1** (α. род. м.): Εὐφράνο – *κατ.* № **426.**

Εὐφρήνωρ (α. φασ. ф.): Εὐφρή – *κατ.* № **239**; Εὐφρήνωρ – *κατ.* № **2070.**

Εὐφρόνιος (α. гер. м.): Εὔ – *κατ.* № **675–676**; Εὔφ – *κατ.* № **2531.**

Εὐχάριστος **1** + Γυρίπτου (α. син. м.): Εὐχάριστος – *κατ.* № **1170.**

Εὐχάριστος **2** + Δημητρίου (α. син. м.): Εὐχαρίστου – *κατ.* № **1171–1175.**

Εὐχάριστος **3** Καλλιस्थένου (α. син. м.): Εὐχαρίστου – *κατ.* № **1176, 2372.**

Ἐχεμος (α. гер. м.): Ἐχέμου – *κατ.* № **677.**

Εὐωπίδας (α. гер. ф.): *κατ.* № **2223.**

Ζεῦξις (α. син. м. патр.): см. Βόρυς **2** Ζεῦξις.

Ζηροδότος (α. род. ф.): Ζηροδότου – *κατ.* № **2150.**

Ζή(- -) (α. кн. м.): Ζή – *κατ.* № **562.**

Ζήνις Ἀπολλοδώρου (α. син. м.): gen. Ζήνιος – *κατ.* № **1177–1178, 2441.**

Ζω(- -) (α. ч. син. м. патр.): см. Ἴστιαῖος **2** Ζω(- -).

Ζωπυρίων + Πόσιος (α. син. м.): gen. Ζωπυρίωνος – *κατ.* № **1179, 2360, 2373, 2579.**

Ζώπυρος (α. син. м. патр.): см. Ἴφισ **2** + Ζωπύρου.

Ἐγησιτέλης (α. φασ. м.): *κατ.* № **278.**

Ἐρ(- -) (α. гер. м.): *κατ.* № **847.**

Ἐραγένης Νεικάνορος (α. син. м.): gen. Ἐραγένου – *κατ.* № **2280, 2419, 2471–2472, 2533.**

Ἐραι(- -) (α. гер. ф.): *κατ.* № **871–873.**

Ἐρακλει(- -) (α. φασ. ф.): *κατ.* № **43.**

- ‘**Ηρακλείδας** (α. γερ. μ.): ‘**Ηράκλ** – *κατ.* № **679**; ‘**Ηρακλέ** – *κατ.* № **2188–2189**; ‘**Ηρακλει** – *κατ.* № **680**; ‘**Ηρακλέδα** – *κατ.* № **678**.
- ‘**Ηρακλέδας** или ‘**Ηρακλείδας** (α. γερ. φ.): ‘**Ηρα** – *κατ.* № **603, 875**; ‘**Ηράκλ** – *κατ.* № **679, 787, 839, 2209**; ‘**Ηρακλεί** – *κατ.* № **680**; ‘**Ηρακλέδα** – *κατ.* № **589–590, 683–684, 688, 716, 744–745, 786, 823–827, 2225**; ‘**Ηρακλ(ε)ίδα** – *κατ.* № **2211–2212**; ‘**Ηρακλείδα** – *κατ.* № **698, 807, 876**; ‘**Ηρακλείδας** – *κατ.* № **713–715, 874**.
- ‘**Ηρακλείδης** (α. φασ. φ.): ‘**Ηρακλείδη** – *κατ.* № **153**; ‘**Ηρακλείδης** – № **89, 142, 2092**.
- ‘**Ηρακλείδης** **2** ‘*Εκαταίου* (α. σιν. μ.): gen. ‘**Ηρακλείδου** – *κατ.* № **1180–1185**.
- ‘**Ηρακλείδης** **3** ‘*Μικρίου* (α. σιν. μ.): gen. ‘**Ηρακλείδου** – *κατ.* № **1186–1189**.
- ‘**Ηρακλείδης** (α. σιν. φ.): ‘**Ηρακλεί** – *κατ.* № **1027**; ‘**Ηρακλ(ε)ίδου** – *κατ.* № **1210**; ‘**Ηρακλείδου** – *κατ.* № **1426, 1455, 2360**; ‘**Ηρακλείδης** – № **1112**.
- ‘**Ηράκλειτος** (α. φασ. φ.): ‘**Ηράκλε** – *κατ.* № **211–215**; ‘**Ηράκλιτο** – *κατ.* № **188**; ‘**Ηράκλειτο** – *κατ.* № **129, 2087**; ‘**Ηράκλειτος** – *κατ.* № **169**.
- ‘**Ηράκλειτος** **2** (α. ροδ. φ.): ‘**Ηρακλείτου** – *κατ.* № **476**.
- ‘**Ηρακλέων** (α. σιν. φ.): ‘**Ηρακλέων** – *κατ.* № **1354**; ‘**Ηρακλέωνος** – *κατ.* № **1456**.
- ‘**Ηρόδορος** (α. γερ. φ.): ‘**Ηροδώρο** – *κατ.* № **732, 951**.
- ‘**Ηρόδοτος** (α. φασ. μ.): ‘**Ηρόδος** – *κατ.* № **280**; ‘**Ηρόδοτος** – *κατ.* № **279, 2547**.
- ‘*Ηρωίδας* (α. χερ. μ. πατρ.): ‘**Απολλοφάνης** ‘*Ηρωίδα*.
- ‘**Ηροκᾶς** (α. χερ. μ.): С. 42; ‘**Ηρόκα** – *κατ.* № **1489, 2429**.
- ‘**Ηρώνυμος** **1** (α. σιν. μ.): ‘**Ηρώνυ** – *κατ.* № **1191**; ‘**Ηρωνύμο** – *κατ.* № **2442**; ‘**Ηρωνύμου** – *κατ.* № **1190, 1192–1194, 2457**.
- ‘**Ηρώνυμος** **2** ‘*Ποσειδωνίου* (α. σιν. μ.): ‘**Ηρωνύμου** – *κατ.* № **1195–1196**.
- ‘**Ηρώνυμος** **3** ‘*Ηρωνύμου τοῦ Ποσειδωνίου* (α. σιν. μ.): gen. ‘**Ηρωνύμου** – *κατ.* № **1197–1198, 2281**.
- ‘**Ηροφ(- -)** (α. φασ. μ.): *κατ.* № **2076**.
- ‘**Ηροφῶν** **1** (α. φασ. μ.): *κατ.* № **99–107, 2077**.
- ‘**Ηροφῶν** (α. φασ. φ.): ‘**Ηροφω** – *κατ.* № **61**.
- ‘**Ηφαίστιος** **2** (α. σιν. μ.): С. 46; ‘**Ηφαίστι** – *κατ.* № **2282–2283, 2420**.



Ἡφαίστιος (α. συν. φ.): Ἡφαίστι – *κατ.* № **1159–1161**; Ἡφαιστίο – *κατ.* № **1090, 1324, 2442**; Ἡφαίστιος – *κατ.* **1315, 1358, 2288, 2419, 2533**.

Ἡφαίστιος *Ποσειδῶνιου* (α. συν. φ.): gen. Ἡφαιστίου – *κατ.* № **1457, 2364**.

Ἡφαιστοδώρος (α. συν. μ. πατρ.): см. Ποσίδειος 1 Ἡφαιστοδώρου.

θάσων 1 (α. φασ. μ.): *κατ.* № **281–285**.

Θε(- - -) (α. мен. φ.): *κατ.* № **2336**.

Θε(- - -) (α. гер. μ.): *κατ.* № **681**.

Θεαίδητος (α. род. μ.): С. 83; Θεαιδήτου – *κατ.* № **2147, 2460**.

Θεαρίων *Φίλωνος* (α. συν. μ.): gen. Θεαρίωνος – *κατ.* № **1199–1201, 2284, 2473**.

*Θεαρίων* (α. συν. μ.): см. Ποσίδειος 2 *Θεαρίωνος*.

Θεμισ(- - -) (α. гер. μ.): *κατ.* № **682**.

Θεμίσων (α. род. φ.): Θεμίσωνος – *κατ.* № **477**.

Θεόγειτος (α. συν. μ.): *κατ.* № **1202–1205, 2421–2423**.

Θεογένης (α. гер. φ.): Θεύγε – *κατ.* № **678**; Θευγένεο – *κατ.* № **652, 2226**; Θεογένεος – *κατ.* № **593–594, 774, 877–878**.

*Θεύγητος* (α. συν. μ. πατρ.): см. Δημήτριος 2 *Θευγήτου*.

Θεύδωρος 1 (α. род. φ.): Θεύδωρος – *κατ.* № **479–480**; Θευδώρου – *κατ.* № **478**.

Θεόδωρος (α. кос. φ.): Θεοδώρου – *κατ.* № **581**.

Θεόδοτος (α. φασ. φ.): *κατ.* № **195**.

Θεόξενος (α. гер. φ.): Θεόξ – *κατ.* № **721–723**, Θεόξενο – № **2227–2228**.

Θεομένης (α. гер. φ.): *κατ.* № **944**.

*Θεόπομπος* (α. συν. μ. πατρ.): см. Τείσιμαχος *Θεοπόμπου*.

Θερόκανος (α. συν. φ.): *κατ.* № **1056**.

Θέσπων (α. φασ. μ.): *κατ.* № **286–287**.

Θευδωρίδης (α. κн. φ.): Θευδωρίδα – *κατ.* № **565**.

Θευδωρίδης (α. συν. μ.): Θευδωρίδου – *κατ.* № **1209–1211, 2534**.

Θευκλής (α. φασ. φ.): *κατ.* № **59**.

Θευκλής (α. κн. φ.): Θευκλεῦς – *κατ.* № **551**.

Θευπείθης (α. συν. μ.): Θευπέιθου – *κατ.* № **1208**; Θευπέιθους – *κατ.* № **1206–1207, 2285–2286**.

*Θευπέιθης* (α. συν. μ. πατρ.): см. Ἀντίμαχος 2 *Θευπέιθου*, Φήμιος 3 *Θεοπέιθου*.

Θεώνιχος (α. гер. μ.): Θεώνιχο – *κατ.* № **686**; Θεώνιχος – *κατ.* № **683–685**.

*Θυμοχάρις* (α. син. φ. πατρ.): см. *Τεύθρας Θυμοχάριος* – *κατ.* № **1338**.

*Θράσιππος* (α. φασ. φ.): *κατ.* № **167, 2095**.

*Θρασωνίδης* (α. φασ. м.): *Θρα* – *κατ.* № **2078**; *Θρασω* – *κατ.* **2079**.

*Θρασωνίδης* (α. φασ. φ.): *Θρασ* – *κατ.* № **48–49, 56–57, 143**;  
*Θράσω* – *κατ.* № **2028–2029, 2076**; *Θρασώνι* – *κατ.* № **130–131, 189–190, 2088, 2090, 2397**.

*Θύς* (α. гер. φ.): *κατ.* № **800**.

*Θύς* (α. син. φ.): *κατ.* № **1118**.

*Θυσιλέως* (α. син. м. πατρ.): см. *Φήμιος 4 Θυσιλέω*

*Ία(- -)* (α. гер. м.): *κατ.* № **687–688, 846, 869–870, 2190**.

*Ίάραξ* (α. син. φ.): *Ίάρακτος* – *κατ.* № **1148**.

*Ίασικράτης* (α. род. м.): *Ίασικράτεус* – *κατ.* № **427**.

*Ίάσων 1* (α. род. φ.): *Ίάσονος* – *κατ.* № **481–483**.

*Ίεροτέλης* (α. род. φ.): *Ίεροτέλεус* – № **420, 484–485**.

*Ίη(- -)* (ч. бос.): *κατ.* № **1770**.

*Ίκέσιος 5* *Αντιπάτρου* (α. син. м.): gen. *Ίκεσίου* – *κατ.* № **1220**.

*Ίκέσιος 3* *Βακχίου* (α. син. м.): gen. *Ίκεσίου* – *κατ.* № **2527**.

*Ίκέσιος 2* *Εστιαίου* (α. син. м.): gen. *Ίκεσίου* – *κατ.* № **1212–1216**.

*Ίκέσιος 4* *Ετεονίκου* (α. син. м.): gen. *Ίκεσίου* – *κατ.* № **2385, 2398**.

*Ίκέσιος 6* *Σιμίου* (α. син. м.): gen. *Ίκεσίου* – *κατ.* № **1217–1219**.

*Ίκέσιος* *Διονυσίου* (α. син. φ.): gen. *Ίκεσίου* – *κατ.* № **1335–1336**.

*Ίόβακχος* *Μολπαγόρου* (α. син. м.): *Ίοβάκχου* – *κατ.* № **1221–1224, 2540**.

*Ίππίδης* (α. φασ. м.): *κατ.* № **108–109, 2080–2081**.

*Ίππο(- -)* (ч. бос.): *κατ.* № **1771**.

*Ίπποκράτης* (α. род. φ.): *Ίπποκράτεус* – *κατ.* № **486**.

*Ίππων* *Διονυσίου* (α. син. м.): *Ίππωνος* – *κατ.* № **2354**.

*Ίσ(- -)* (α. род. г.): *κατ.* № **447, 535**.

*Ίσαγόρης* (α. φασ. φ.): *Ίσαγόρε* – *κατ.* № **246**; *Ίσαγόρη* – *κατ.* № **154**.

*Ίστ(- -)* (ч. бос. φ.): *κατ.* № **1772–1773**.

*Ίστιάιος* (α. гер. φ.): *Ίστιαίου* – *κατ.* № **651, 719, 2195, 2415, 2464**.

*Ίστιάιος 1* (α. син. м.): *Ίστιαίο* – *κατ.* № **1225–1238, 2287**.

*Ίστιάιος 2* *Ζω(---)* (α. ч. син. м.): gen. *Ίστιαίο* – *κατ.* № **1239–1242, 1657 (ч.)**.

*Ίστιάιος 3* (α. син. м.): см. *Εστιαίος 1*.

*Ίστιείος* или *Ίστιήιος* (α. гер. φ.): *Ίστιείος* – *κατ.* № **588**; *Ίστιήιος* – *κατ.* № **791, 983, 2340**; *Ίστιήιου* – *κατ.* № **2181**.

Ἰστικῶν (α. син. м.): Ἰστίκωνος – *κατ.* № **1243–1244.**

Ἴτα(- -) (α. κн. φ.): *κατ.* № **552, 2156–2157.**

Ἴφισ **1** (α. син. м.): Ἴφιος – *κατ.* № **1245–1249.**

Ἴφισ **2** + Ζωπύρου (α. син. м.): Ἴφιος – *κατ.* № **1250.**

Ἴφισ **3** Ἐστιάου (α. син. м.): Ἴφιος – *κατ.* № **1251.**

Ἴων (α. род. φ.): *κατ.* № **487.**

Καλλίας (α. гер. м.): Καλλία – *κατ.* № **689–694, 2191–2192, 2532.**

Καλλίας (α. гер. φ.): Καλλία – *κατ.* № **775–776.**

Καλλίας (α. син. м. патр.): см. Δελφίνιος Καλλίου

Καλλικράτης (α. род. м.): Καλλικράτης – *κατ.* № **428.**

Καλλικρατίδας **1** (α. род. м.): Καλλικρατίδα – *κατ.* № **429–431.**

Καλλιπίδος (α. κн. φ.): Καλλιπίδου – *κατ.* № **566.**

Καλλισθένης **2** Ἐστιάου (α. син. м.): gen. Καλλισθένου – *κατ.* № **1255–1256, 1258–1260, 2288;** Καλλισθένους – *κατ.* № **1257.**

Καλλισθένης **1** + Νόσου (α. син. м.): gen. Καλλισθένου – *κατ.* № **1252–1253;** Καλλισθένους – *κατ.* № **1254, 2374.**

Καλλισθένης (α. син. м. патр.): см. Ναύπων **2** Καλλισθένου.

Καλλισθένης (α. син. φ.): Καλλίσθε – *κατ.* № **1096, 1170, 2290;** Καλλισθένο – *κατ.* № **1202, 1306;** Καλλισθένης – *κατ.* № **1045, 1133, 1181, 1345;** Καλλισθένου – *κατ.* № **1104–1105, 1211, 2373, 2375.**

Καλλισθένης (мер. с. м.): Καλλισθένου – *κατ.* № **1643.**

Καλλίστρατος (α. син. м.): Καλλιστράτο – *κατ.* № **1261–1265, 2424, 2558–2559.**

Καλλίστρατος (α. рим. φ.): Καλλιστράτου – С. 42; *κατ.* № **1509–1513.**

Καλλιφῶν (α. φас. φ.): Κάλ – *κατ.* № **144;** Κάλλιφ – *κατ.* № **85; 216–221, 235–238;** Καλλιφῶν – *κατ.* № **132–133;** Καλλιφῶντ – *κατ.* № **247.**

Καλλίχορος Πρωταγόρου (α. син. м.): gen. Καλλιχόρου – *κατ.* № **1266–1267, 2386.**

Καρακύδης (α. гер. м.): Καρακύδεο – *κατ.* № **695–700.**

Κάρκινος Ἐκαταίου (α. син. φ.): gen. Καρκίνου – *κατ.* № **1091.**

Κερκίνος (α. гер. м.): Κέρ – *κατ.* № **702, 705–712, 717–718, 2194;** Κερκίνο – *κατ.* № **701, 703–704, 716, 2193;** Κερκίνος – *κατ.* № **713–715.**

Κερκίνος (α. гер. φ.): Κέρ – *κατ.* № **879;** Κερκίνος – *κατ.* № **2229.**

Κεάσος (ч. син. φ.): Κεάσου – *κατ.* № **1663–1664.**

Κεφάλιων (α. син. φ.): *κατ.* № **1250, 1277.**

Κηφισοφῶν (α. φασ. μ.): *κατ.* № **288**.  
Κινῳλιος (α. σιν. φ.): *κατ.* № **1165**.  
Κίρων (α. φασ. φ.): Κίρω – *κατ.* № **2033–2036**; Κίρων – *κατ.* № **80, 2030, 2045–2046, 2051**.  
Κλαίνετος (α. φασ. φ.): Κλεα – *κατ.* № **2037–2038**; Κλέαι – *κατ.* № **2052**.  
Κλαίνετος (α. σιν. φ.): *κατ.* № **1087, 2527**.  
Κλέανδρος (α. κη. φ.): Κλεάνδρου – *κατ.* № **553**.  
Κλείτος (α. φασ. μ.): *κατ.* № **289–314, 2119–2121**.  
Κλεο(- - -) (α. μεν. φ.): С. 28; *κατ.* № **379–380**.  
Κλεο(- - -) (α. η. ι.): *κατ.* № **1545**.  
Κλεολ(- - -) (α. φασ. φ.): *κατ.* № **2059–2060**.  
Κλεόνικος (α. σιν. φ.): *κατ.* № **2279**.  
Κλεοφάνης (α. φασ. φ.): Κλεόφα – *κατ.* № **36**; Κλεόφαν – *κατ.* № **64**; Κλόφαν – *κατ.* № **134, 222–226**; Κλεοφάνης – *κατ.* № **90–92, 104, 196**.  
Κλεοφῶν **1** (α. φασ. μ.): *κατ.* № **110–115, 2082–2085**.  
Κλεοφῶν **2** (α. φασ. μ.): Κλεοφῶντος – *κατ.* № **315**.  
Κούαρτος (α. ριμ. φ.): С. 43; Κουάρτου – *κατ.* № **1514–1515**.  
Κόας (α. гер. φ.): *κατ.* № **632**.  
Κοι(- - -) (ч. бос. φ.): *κατ.* № **1774**.  
Κρατίδας (α. ροδ. μ.): Κρατίδα – *κατ.* № **432, 459**.  
Κράτιππος (ч. бос. φ.): Κράτιπ – *κατ.* № **1775**.  
Κρατίσταρχος + Μένωνος (α. σιν. μ.): ген. Κρατιστάρχου – *κατ.* № **1268–1270**.  
Κρονίος (α. гер. μ.): Κρόνι – *κατ.* № **719, 2195**.  
Κρονίος (α. гер. φ.): Κρονίο – *κατ.* № **693, 2179**; Κρονίος – *κατ.* № **2207**.  
Κρονίος (α. σιν. φ.): *κατ.* № **1047**.  
Κρωμνίος (α. гер. μ.): С. 35; Κρώμ – *κατ.* № **721–724**; Κρώμν – *κατ.* № **720**; Κρώμνι – *κατ.* № **2451**.  
Κρώμνιος (α. гер. φ.): Κρω – *κατ.* № **880–881, 2230**.  
Κτήσις (α. φασ. μ.): Κτήσι – *κατ.* № **40–42, 2026**.  
Κτήσων (α. σιν. φ.): *κατ.* № **1119–1120, 1245, 1279, 1349**.  
Κυλιάνιος (α. σιν. φ.): Κυλιάνι – *κατ.* № **1034, 1229, 1377–1379, 2560**; Κυλιάνιος – *κατ.* № **2564**.  
Κυνίσκος (α. σιν. μ. патр.): см. Πρωταγόρης *Κυνίσκου*.  
Κῦρος (α. гер. μ.): Κῦρο – *κατ.* № **727–728**; Κῦρος – *κατ.* № **725–726**.

- Λάβρος (α. φασ. μ.): Λάβρο – κατ. № **43–44, 2027–2030.**
- Λαγέτας (α. φασ. μ.): κατ. № **116–117.**
- Λαΐσας (α. гер. μ.): Λαΐσα – κατ. № **2196.**
- Λάκων (α. син. φ.): Λάκωνος – κατ. № **1080, 1381–1382, 1458.**
- Λάμαχος (α. син. μ. πατρ.): см. 'Εκαταίος **2** + Λαμάχου.
- Λεοντίσκος (α. син. μ. πατρ.): см. Λέων + Λεοντίσκου.
- Λευκίππος (α. гер. μ.): Λευκίππου – κατ. № **729, 2343.**
- Λεύκων (α. φασ. φ.): Λεύκω – κατ. № **2102**; Λεύκων – κατ. № **93, 157–163, 168, 197–198, 227, 2348.**
- Λεύκων (ч. бос. ц.): κατ. № **1776–1777, 2490.**
- Λεω(- - -) (ч. бос.): κατ. № **1778–1779.**
- Λεωγ(- - -) (α. φασ. μ.): Λεω – κατ. № **2031–2032**; Λεώγ – κατ. № **45–50, 2033–2041.**
- Λεωδίκος (α. φασ. μ.): Λεώδ – κατ. № **316.**
- Λεώκριτος (α. син. μ.): Λεωκρίτου – κατ. № **1271.**
- Λεωμέδων 'Επιδήμου (α. син. μ.): gen. Λεωμέδοντος – κατ. № **1272–1276, 2404.**
- Λέων + Λεοντίσκου (α. син. μ.): gen. Λέοντος – κατ. № **1277–1278.**
- Λεωνι(- - -) (α. φασ. μ.): κατ. № **51, 2042–2048, 2397.**
- Λεώφαντος (α. φασ. φ.): Λεώφαντο – κατ. № **135.**
- Λυ(- - -) (α. гер. μ.): κατ. № **730–734, 855–857, 869–870, 886, 2197–2199.**
- Λυκ(- - -) (ч. бос. φ.): κατ. № **1779.**
- Λυκαράτος (α. гер. φ.): Λυκάρα – κατ. № **679, 2189.**
- Λύκων (α. гер. μ.): Λύκω – κατ. № **741–743**; Λύκων – κατ. № **738–739, 744–745, 750–752**; Λύκωνο – κατ. № **740, 2200**; Λύκωνος – κατ. № **735–737; 746–749.**
- Λύκων (α. гер. φ.): κατ. № **604–606.**
- Λυσίθεος (α. гер. μ.): Λυσίθε – κατ. № **753–761**; Λυσίθεος – κατ. № **2201.**
- Λυσικλῆς (α. φασ. φ.): Λύσι – κατ. № **145**; Λύσικλ – κατ. № **228–229**; Λυσίκλε – κατ. № **248**; Λυσίκλει – κατ. № **78**; Λυσίκλη – κατ. № **108**; Λυσικλῆς – κατ. № **65, 170.**
- Μαλάκων (α. гер. φ.): С. 63; κατ. № **765.**
- Μαλίας (α. гер. φ.): Μαλία – κατ. № **607, 653, 659–660, 717**; Μαλίης – κατ. № **979.**
- Μάνης (α. син. φ.): Μάνεω – κατ. № **1241, 1302, 1312, 1388, 1654 (ч.), 2387, 2561.**
- Μάνικκος (α. син. φ.): κατ. № **1086, 2365.**
- Μαντίθεος **2** Πρωταγόρου (α. син. μ.): gen. Μαντιθέου – κατ. № **1279.**

**Μαντίθεος** (α. συν. φ.): *Μαντίθε* – *κατ.* № **1049, 1162, 1191, 1203, 1394, 2293, 2422.**

*Μαντίθεος* (α. συν. μ. πατρ.): *см.* 'Αριστοκλής **2** *Μαντιθέου.*

**Μαρ(- -)** (α. ριμ. φ.): *κατ.* № **1498.**

**Μάτρης** (α. γερ. μ.): *Μάτριος* – *κατ.* № **762.**

**Μάτρης** 'Αγασικλείος (α. χερ. μ.): *gen.* *Μάτριος* – *С.* 44; *κατ.* № **1490.**

**Με(- -)** (α. н. ц.): *κατ.* № **1546.**

**Μέγων 2** (α. φασ. μ.): *Μέ* – *κατ.* № **132–135; Μέγ – *κατ.* № **118–126, 129–131, 2086–2088; Μέγων – *κατ.* № **127–128.******

**Μέγων** (α. φασ. φ.): *Μέγ* – *κατ.* № **146; Μέγων – *κατ.* № **66–71, 164, 2064, 2065, 2539.****

*Μείκος* (α. συν. μ. πατρ.): *см.* Πρόλογος *Μείκου.*

**Μελάνωπος** (α. γερ. μ.): *Μέλα* – *κατ.* № **763.**

**Μέλινος** (α. φασ. φ.): *κατ.* № **2093.**

**Μενάλκης** (α. συν. μ.): *Μέναλκος* – *κατ.* № **1280.**

**Μενανδρος** (α. συν. φ.): *κατ.* № **1326–1327, 2294.**

**Μενεκράτης** (α. γερ. φ.): *Μένε* – *κατ.* № **633.**

**Μενεκράτης 1** (α. ροδ. φ.): *Μενεκράτευσ* – *κατ.* № **488.**

**Μενέκριτος** (α. συν. φ.): *κατ.* № **1282–1283.**

**Μενεσθής** (α. ροδ. φ.): *Μενεσθέως* – *κατ.* № **489.**

**Μενεστράτος** (α. κη. μ.): *Μενεστράτου* – *κατ.* № **2530.**

**Μενίσκος** (α. συν. φ.): *κατ.* № **1188, 1197, 1289–1291, 1346, 2478.**

**Μενοίπιος** (α. γερ. φ.): *Μέ* – *κατ.* № **764; Μενοίπιος – *κατ.* № **765.****

*Μένων* (α. συν. μ. πατρ.): *см.* Κρατίσταρχος + *Μένωνος.*

**Μένων** (α. συν. φ.): *κατ.* № **1317.**

**Μεσσ(- -)** (α. φασ. μ.): *Μές* – *κατ.* № **136–151, 2089.**

*Μήμης* (α. συν. μ. πατρ.): *см.* Δείος *Μήμιος.*

**Μητρόδωρος** (α. κη. μ.): *Μήτροδ* – *κατ.* № **574.**

**Μητρόδωρος 1** (α. συν. μ.): *Μητροδώρου* – *κατ.* № **1281.**

**Μητρόδωρος 2** 'Αθηνίππου (α. συν. μ.): *gen.* *Μητροδώρου* – *κατ.* № **1282–1283, 2355.**

**Μητρόδωρος 3** 'Αρισταγόρου (α. συν. μ.): *gen.* *Μητροδώρου* – *κατ.* № **2289.**

**Μητρόδωρος 1** (ч. бос. φ.): *Μήτρο* – *κατ.* № **1783.**

**Μητρόδωρος 2** (ч. бос. φ.): *С.* 54; *Μητροδώρου* – *κατ.* № **1784–1793.**

**Μι(- -)** (α. κοσ. φ.): *κατ.* № **582.**

**Μικ(- -)** (α. н. ц. φ.): *κατ.* № **1547.**

**Μιθραδάτης** (α. συν. φ.): Μιθραδάτης – *κατ.* № **1099, 1121–1122, 1252, 1278**; Μιθραδάτου – *κατ.* № **1100, 2289**.

**Μικίωνος** (α. гер. φ.): *κατ.* № **623–626**.

**Μίκκος** (α. гер. φ.): Μίκκο – *κατ.* № **616, 680, 746, 808**;  
Μίκκος – *κατ.* № **760–761, 956**.

**Μίκος 1** + Πυρρίδου (α. συν. м.): Μίκου – *κατ.* № **1284–1288, 2290, 2361**.

**Μικρίας 1** (α. συν. м.): Μικρία – *κατ.* № **1293**; Μικρίου – *κατ.* № **1289–1292, 1294, 2356, 2362**.

**Μικρίας 2** Πυθοκρίτου (α. συν. м.): γεν. Μικρίου – *κατ.* № **1295**.

*Μικρίας* (α. συν. м. патр.): см. 'Ηρακλείδης **3** Μικρίου.

**Μικύθος** (α. род. φ.): Μικύθου – *κατ.* № **490, 2151**.

**Μιλτιάδης** (α. συν. φ.): *κατ.* № **1328**.

**Μιός** (α. συν. φ.): *κατ.* № **2469**.

**Μιρο(- -)** (α. кос. φ.): *κατ.* № **583**.

**Μιημέας** (α. фас. м.): Μιηήμε – *κατ.* № **52, 2049–2058**.

**Μησ(- -)** (ч. бос. φ.): *κατ.* № **1781–1782**.

**Μησηκλής** (α. συν. м.): Μησηκλέου – *κατ.* № **1296–1299, 2443**.

**Μησηκλής** 'Αριστέως (α. συν. м.): Μησηκλέου – *κατ.* № **2474**.

**Μνήσις 1** (α. συν. м.): С. 46; Μνήσιος – *κατ.* № **1300–1302, 2291–2292, 2387, 2560**.

**Μνήσις 2** Φορμίωνος (α. συν. м.): Μνήσιος – *κατ.* № **1303**.

**Μολοσσός** (α. гер. м.): Μολ – *κατ.* № **774**; Μόλο – *κατ.* № **772–773**; Μολόσσο – *κατ.* № **767–771, 775–781, 2202–2205**; Μολοσσός – *κατ.* № **766**.

*Μολπαγόρης* (α. συν. м. патр.): см. 'Ιόβακχος Μολπαγόρου.

**Μόνιμος** (α. συν. м.): Μονίμου – *κατ.* № **1304**.

**Μόρμις** (α. кн. φ.): *κατ.* № **2335**.

**Μοσχίων** (мер. с. м.): Μοσχίωνος – *κατ.* № **1643**.

**Μυίσκος** (α. фас. м.): Μυί – *κατ.* № **2090**; Μυίς – *κατ.* № **152**.

**Μύς** (α. гер. φ.): *κατ.* № **699, 792, 801–803, 809, 837, 2184, 2257, 2531**.

**Νάνις** (α. род. φ.): Νάνιος – *κατ.* № **491, 2152**.

**Ναύπων 1** (α. συν. м.): Ναύπωνος – *κατ.* № **1305–1306**.

**Ναύπων 3** Δίου (α. συν. м.): γεν. Ναύπωνος – *κατ.* № **1308–1310**.

**Ναύπων 2** Καλλισθένου (α. συν. м.): γεν. Ναύπωνος – *κατ.* № **1307**.

*Ναύπων* (α. συν. м. патр.): см. 'Επίελης **2** Ναύπωνος.

**Ναυσικράτης** (α. συν. φ.): *κατ.* № **1347**.

**Ναυσίππος** (α. род. м.): Ναυσίππου – *κατ.* № **2148**.

- Νευμήμιος (α. σιν. φ.): Νεῦμην – *κατ.* № **1313**.
- Νεομήμιος (α. σιν. φ.): Νεομήμι – *κατ.* № **1149–1151, 2287**;  
 Νεομημίο – *κατ.* № **1081, 2555**; Νε(ο)μημίο – *κατ.*  
 № **1230–1231**.
- Νι(- - -) (α. γερ. φ.): *κατ.* № **882**.
- Νι(- - -) (ч. бос. φ.): *κατ.* № **1794**.
- Νικ(- - -) (α. γερ. м.): *κατ.* № **782**.
- Νικάγισ (α. ροδ. φ.): Νικαγίδους – *κατ.* № **2416**.  
*Νεικάνωρ* (α. σιν. м. πατρ.): см. 'Ηραγένης *Νεικάνωρος*.
- Νικασαγόρας **1** (α. ροδ. м.): Νικασαγόρα – *κατ.* № **433**.
- Νικασίβουλος (α. κη. φ.): Νικασιβούλου – *κατ.* № **572**.
- Νικίας (α. φασ. м.): *κατ.* № **153–156**.
- Νικίας (α. ροδ. φ.): Νικία – *κατ.* № **2529**.
- Νικίας (α. κη. φ.): *κατ.* № **573**.
- Νικίας (α. σιν. φ.): Νικίας – *κατ.* № **1057–1058, 1214–1215**;  
 Νικίου – *κατ.* № **1281**.
- Νικο(- - -) (α. н. ц.): *κατ.* № **1529, 2430**.
- Νικόδημος **1** (α. φασ. м.): *κατ.* № **317**.
- Νικομήδης (α. σιν. м.): Νικομήδη – *κατ.* № **1311–1314, 2388, 2561, 2572**.
- Νικόστρατος (α. φασ. φ.): *κατ.* № **199**.
- Νικόστρατος (α. σιν. φ.): Νικόστρα – *κατ.* № **1163**, Νικοστράτου –  
*κατ.* № **1284**.
- Νίμακτης (α. ч. σιν. φ.): Νίμακτο – *κατ.* № **1232–1233**; Νίμακτος –  
*κατ.* № **1082–1084, 1459, 1650–1651 (ч.)**.
- Νίνης (ч. σιν. φ.): Νίνεω – *κατ.* № **1655**.
- Νόσσος (α. φασ. φ.): Νόσσο – *κατ.* № **2053**; Νοσσός – *κατ.*  
 № **171–175, 2096, 2338**.
- Νόσσος (α. κη. φ.): С. 33; Νόσ(σ)ου – *κατ.* № **567**.
- Νόσσος (α. γερ. φ.): Νόσσο – *κατ.* № **608, 634, 661–662, 733, 747–749, 828–829, 840, 2208**; Νοσσός – *κατ.*  
 № **718, 727–728, 777, 2204**.
- Νόσσος* (α. σιν. м. πατρ.): см. Καλλισθένης **1** + *Νόσσου*.
- Νουμήμιος* (α. σιν. м. πατρ.): см. 'Ανθεστήριος + *Νουμημίου*.
- Νουμήμιος (α. σιν. φ.): Νουμήμι – *κατ.* № **1261, 2424**; Νουμήμιος –  
*κατ.* № **1123, 1173, 2471**; Νουμημίου – *κατ.*  
 № **1369–1370**.
- Νουμήμιος *Διονυσίου* (α. σιν. φ.): *κατ.* № **1460**.
- Νουμήμιος *Πο(- - -)* (α. σιν. φ.): *κατ.* № **1208, 1285, 2562**.
- Νουμήμιος* (α. σιν. φ. πατρ.): см. Ποσειδώνιος *Νουμήμιου*, Σάγαρις  
 Νουμήμιου.



Νουμήγιος (ч. бос. ф.): 1 *κατ.* № **1871**.  
Νύμφων (α. φασ. м.): *κατ.* № **157–164, 2091–2093, 2539**.  
Νυνύς (α. гер. ф.): *κατ.* № **806**.  
Νύσιος (α. род. ф.): Νυσίου – *κατ.* № **492**.

Ξάνθος (α. син. ф.): *κατ.* № **1094**.  
Ξένων (α. хер. м.): С. 42; Ξένωνος – *κατ.* № **1491**.  
Ξερόφανης (α. род. м.): Ξεροφάνεус – *κατ.* № **434–435**.  
Ξερόφαντος **1** (α. род. м.): Ξεροφάντου – *κατ.* № **436**.  
Ξεροφών (α. род. м.): Ξεροφώντος – *κατ.* № **437–438**.

’Ομφάλκος (α. син. м.): ’Ομφαλικῶ – *κατ.* № **2293**.  
’Ονάσιμος (α. род. ф.): ’Ονασίμου – *κατ.* № **493**.  
’Ονάσος (α. гер. ф.): ’Ονάσο – *κατ.* № **830–831, 2170**; ’Ονάσος –  
*κατ.* № **635–638**.  
”Ορθος (α. син. ф.): ”Ορθου – *κατ.* № **1234**.

Πα(- -) (α. гер. м.): *κατ.* № **783–784**.  
Πάϊαν (α. гер. ф.): *κατ.* № **609**.  
Παιρισάδης **1** (ч. бос. ц.): Παίρι – *κατ.* № **1795–1798**.  
Παιρισάδης **2** (ч. бос. ц.): Παιρισάδου – *κατ.* № **1799–1801, 2332**.  
Πάμφιλος *’Εκαταίου* (α. син. м.): ген. Παμφίλου – *κατ.* № **1315, 2389**.  
Πανφαίης (φас. м.): *κατ.* № **165–168, 2094–2095**.  
Πανφαίης (α. φас. ф.): *κατ.* № **191–192**.  
Παντιμίδης (α. φас. м.): Παντιμίδεω – *κατ.* № **318–331, 2122–2124, 2407**.

Πάπης (α. син. ф.): *κατ.* № **1115, 1135, 1307**.  
Παρ(- -) (α. н. ц.): *κατ.* № **1548**.  
Πασι(- -) (α. κн. ф.): С. 31, 32, 61; *κατ.* № **545–547, 2158**.  
Πασιάδης (α. гер. ф.): Πάσι – *κατ.* № **832**; Πασιάδα – *κατ.*  
№ **595, 639**.

Πασικράτης (α. κн. ф.): Πασικράτ – *κατ.* № **554–555**.  
Πασιχάρης **1** *Φαινίππου* (α. син. м.): ген. Πασιχάρους – *κατ.* № **1316**.  
Πασιχάρης **2** *Δημητρίου* (α. син. м.): ген. Πασιχάρους – *κατ.*  
№ **1317–1318**.

*Πασιχάρης* (α. син. м. патр.): см. *Φαινίππος* + *Πασιχάρου*.

Πασίων (ч. гер.): *κατ.* № **1647**.  
Παυσάνιας **1** (α. род. м.): Παυσανία – *κατ.* № **439**.  
Παυσάνιας (α. гер. м.): Παύσαν – *κατ.* № **787**; Παυσανία – *κατ.*  
№ **785–786, 788**.

Παυσανίης (α. φασ. φ.): Πανσ – *κατ.* № **147–150**; Παύσα – *κατ.* № **51, 72**; Πανσάνι – *κατ.* № **2054**; Πανσανίη – *κατ.* № **116, 249–250**; Πανσανίης – *κατ.* № **82, 113–114, 2084**.

Πανσιμάχος (α. κη. φ.): Πανσίμαχ – *κατ.* № **556**.

Παύσων (α. γερ. φ.): *κατ.* № **667–668, 842**.

Πει(- -) (α. φασ. μ.): *κατ.* № **169–178, 2096, 2338**.

Πειθιάδας (α. ροδ. μ.): Πειθιάδα – *κατ.* № **440**.

Πίνδαρος (α. γερ. μ.): Πίνδα – *κατ.* № **790**; Πινδάρου – *κατ.* № **789**.

Πισάνος (α. γερ. φ.): *κατ.* № **750**.

Πίστος (α. σιν. φ.): Πίστου – *κατ.* № **1036, 1124**.

Πλεισταρχίδης *Ἀπηνμάντου* (α. σιν. μ.): gen. Πλεισταρχίδου – *κατ.* № **1319–1323**.

Πο(- -) (α. σιν. φ. πατρ): см. *Νουμήμιος Πο(- -)*.

Πολυ(- -) (α. η. π. φ.): *κατ.* № **1530**.

Πολύκτωρ **1** (α. σιν. μ.): Πολύκτορος – *κατ.* № **1324**.

Πολύκτωρ **2** + *Δημητρίου* (α. σιν. μ.): gen. Πολύκτορος – *κατ.* № **1325–1329, 2294, 2457**.

Πολύχαρμος (α. σιν. μ.): Πολυχάρμου – *κατ.* № **1330–1331, 2295, 2562**.

Ποντικός (α. γερ. φ.): *κατ.* № **673**.

Πορο(- -) (α. γερ. φ.): *κατ.* № **2162, 2206**.

Ποσειδώνιος **1** (α. σιν. μ.): Ποσειδῶ – *κατ.* № **1332–1333**.

Ποσειδώνιος **2** (α. σιν. μ.): Ποσειδωνίῶ – *κατ.* № **1334**.

Ποσειδώνιος **3** (α. σιν. μ.): Ποσειδωνίου – *κατ.* № **1335–1338**.

Ποσειδώνιος **4** (α. σιν. μ.): Ποσειδωνίου – *κατ.* № **1339**.

Ποσειδώνιος **5** *Αἰσχίνου* (α. σιν. μ.): Ποσειδωνίου – *κατ.* № **1340**.

*Ποσειδώνιος* (α. σιν. μ. πατρ.): *Ἀπολλωνίδας Ποσειδωνίου, Ἡρώνημιος 2 Ποσειδωνίου, Ἡρώνημιος 3 Ἡρωνήμιου τοῦ Ποσειδωνίου*.

Ποσειδώνιος (α. σιν. φ.): Ποσειδῶ – *κατ.* № **1018–1021, 1028–1029, 1050, 1085, 1152–1153, 1192–1193, 1235–1236, 1243–1244, 1262–1265, 1304, 1314, 1356–1357, 1389–1391, 1395, 2298, 2388, 2417, 2470, 2552–2553, 2557, 2559, 2565**; Ποσειδῶνι – *κατ.* № **1444, 2282–2283, 2559**; Ποσειδωνίῶ – *κατ.* № **1088, 1092, 1199–2000, 1246–1247, 1383, 1461, 2276, 2444, 2526**; Ποσειδωνίου – *κατ.* № **1280, 1380**.

Ποσειδώνιος *Νουμήμιου* (α. σιν. φ.): gen. Ποσειδωνίου – *κατ.* № **1337**.

*Ποσειδώνιος* (α. σιν. φ. πατρ.): см. *Ἡφαίστιος Ποσειδωνίου*.

Ποσίδειος (α. φασ. φ.): Ποσίδει – *κατ.* № **2047**.

Ποσίδειος 1 *Ἡφαιστοδώρου* (α. σιν. μ.): gen. Ποσιδείου – *κατ.*  
№ **1341–1343, 2363.**

Ποσίδειος 2 *Θεαρίωνος* (α. σιν. μ.): gen. Ποσιδείου – *κατ.* № **1344–  
1348, 2362.**

*Ποσίδειος* (α. σιν. μ. πατρ.): см. Ἑκαταίος 3 *Ποσιδείου.*

Πόσις 1 *Ἀστίου* (α. σιν. μ.): gen. Πόσιος – *κατ.* № **2478.**

Πόσις 2 *Δαΐσκου* (α. σιν. μ.): gen. Πόσιος – *κατ.* № **1349–1350,  
2296.**

Πόσις 4 *Στρατονίκου* (α. σιν. μ.): gen. Πόσιος – *κατ.* № **1351–1352.**

*Πόσις* (α. σιν. μ. πατρ.): см. Ζωπυρίων + Πόσιος.

Πρατοφάνης (α. род. μ.): Πρατοφάνευς – *κατ.* № **441.**

Προ(- - -) (α. гер. φ.): *κατ.* № **883.**

Πρόλοχος *Μείκου* (α. σιν. μ.): gen. Προλόχου – *κατ.* № **1353–1355.**

Προτα(- - -) (α. φασ. φ.): *κατ.* № **240.**

Πρύτανις (α. σιν. φ.): Πρύτανι – *κατ.* № **1110, 1204–1205;  
Πρυτάνιος – κατ.** № **2423.**

Πρωταγόρης 1 (α. σιν. μ.): С. 46; *κατ.* № **1356–1357, 2563.**

Πρωταγόρης *Κυνίσκου* (α. σιν. μ.): *κατ.* № **1358–1359.**

*Πρωταγόρης* (α. σιν. μ. πατρ.): см. Καλλίχορος *Πρωταγόρου,  
Μαντίθεος 2 Πρωταγόρου.*

Πρώτις (α. φασ. φ.): *κατ.* № **2085.**

Πρωτοφάνης (α. σιν. μ.): Πρωτοφάνους – *κατ.* № **1360–1361.**

Πρώτος (α. σιν. φ.): *κατ.* № **1044, 1125, 1145, 1268, 1350,  
1364, 1373.**

Πυθῆς (α. σιν. φ.): *κατ.* № **1037, 1266, 2366.**

Πυθίων 2 (α. φασ. μ.): *κατ.* № **332.**

Πυθίων 3 (α. φασ. μ.): *κατ.* № **333–334.**

Πυθο(- - -) (ч. бос.): Πύθ – *κατ.* № **1802–1803; Πύθο – κατ.  
№ **1804–1805, 2577–2578.****

Πυθοκλῆς (α. σιν. μ.): Πυθοκλέους – *κατ.* № **1362.**

*Πυθοκρίτης* (α. σιν. μ. πατρ.): Μικρίας 2 *Πυθοκρίτου.*

Πυθόλεως (α. φασ. μ.): *κατ.* № **179.**

Πυθόχρηστος *Ἀπολλωνίδου* (α. σιν. μ.): Πυθοχρήστου – *κατ.*  
№ **1363–1364.**

Πυλάδης (α. φασ. φ.): Πύλα – *κατ.* № **151, 241–243, 2089;  
Πύλαδ – κατ.** № **230–231, 2101; Πυλάδη – κατ.**  
№ **73–75; Πυλάδης – κατ.** № **79, 109, 117, 155,  
176–177, 182–183, 200–201, 2066, 2071–2072,  
2097, 2101, 2406.**

*Πυρρίδης* (α. σιν. μ. πατρ.): см. Μίκος 1 + *Πυρρίδου.*

- Πυρωνίδας (α. γερ. φ.): Πύ – *κατ.* № **783**, Πυρωνίδα – *κατ.* № **2231**.
- Σάγαρις (α. σιν. φ.): Σάγαρις – *κατ.* № **1177, 1320**; Σαγάριος – *κατ.* № **1286–1287**.
- Σάγαρις Νουμήγιου (α. σιν. φ.): γεν. Σαγάριος – *κατ.* № **1462, 2284**.
- Σάθων (α. γερ. φ.): *κατ.* № **640–642, 778**.
- Σαράπιων (α. κοσ.): Σαράπι – *κατ.* № **2353**.
- Σατυρίων (α. γερ. φ.): Σατυρίωνος – *κατ.* № **885**.
- Σατυρίσκος (α. γερ. φ.): С. 63; Σατύρις – *κατ.* № **2187, 2192**; Σατυρίσκο – *κατ.* № **762**.
- Σάτυρος 1 (α. φασ. м.): Σατύρο – *κατ.* № **30–32, 2022, 2024**.
- Σάτυρος (α. φασ. φ.): Σάτυ – *κατ.* № **87, 2061–2062, 2079**; Σάτυρος – *κατ.* № **30–31, 2022–2023**.
- Σάτυρος (α. γερ. м.): Σάτυ – *κατ.* № **791–792, 2340**; Σάτυρο – *κατ.* № **793**.
- Σάτυρος (α. γερ. φ.): *κατ.* № **734, 886**.
- Σε(- -) (α. н. ц.): *κατ.* № **1518–1519**.
- Ση(- -) (α. рим. φ.): *κατ.* № **1500**.
- Σφαίρος (α. род. φ.): Σφαίρου – *κατ.* № **494**.
- Σθενέλας (α. род. м.): Σθενέλα – *κατ.* № **442**.
- Σι(- -) (α. γερ. φ.): *κατ.* № **2182–2183**.
- Σιλανός или Σιληνός (α. γερ. м.): Σίλα – *κατ.* № **798–799, 803, 805**; Σίλαν – *κατ.* № **801–802**; Σιλανῶ – *κατ.* № **794–795, 797, 2171–2172**; Σιληνο – *κατ.* № **796, 800, 804**.
- Σιλανός (α. γερ. φ.): *κατ.* № **669, 887**.
- Σιμάλιων (α. φασ. φ.): *κατ.* № **156**.
- Σιμάλιων (α. σιν. φ.): Σιμάλιων – *κατ.* № **1046, 2389**; Σειμαλίων – *κατ.* № **1111**.
- Σιμίας (α. σιν. м.): Σιμία – *κατ.* № **2297**.
- Σιμίας (α. σιν. м. патр.): см. Ἰκέσιος **6** Σιμίου.
- Σίμος (α. γερ. м.): Σίμου – *κατ.* № **806**.
- Σιμολίων (α. γερ. φ.): Σίμο – *κατ.* № **596, 610, 724**.
- Σινωπίων (α. σιν. φ.): Σινώπι – *κατ.* № **1030**; Σινωπίων – *κατ.* № **1051, 1392**.
- Σκύθας (α. γερ. м.): Σκύ – *κατ.* № **2208**; Σκύθα – *κατ.* № **807–811, 2207**.
- Σκύθας (α. γερ. φ.): Σκύθα – *κατ.* № **888**.

- Σκύμνος (α. φασ. φ.): Σκύμν – *κατ.* № **180–181, 2055**; Σκύμνος – *κατ.* № **37–39, 83–84, 105–107.**
- Σολο(- -) (ч. бос. φ.): *κατ.* № **1806–1808.**
- Σπартόκος (ч. бос. ц.): Σπартόκου – *κατ.* № **1809–1844, 2333, 2435–2436, 2538, 2568.**
- Σπίνταρος (α. гер. м.): Σπίνθ – *κατ.* № **813, 2209**; Σπίνθα – *κατ.* № **812, 2210.**
- Στασιχόρος (α. гер. φ.): Στασιχόρο – *κατ.* № **643–644, 793, 833, 889–893, 2232–2234, 2481, 2484.**
- Στατ(- -) (α. φασ. м.): *κατ.* № **180–181.**
- Στέφανος (α. φασ. φ.): Στέφα – *κατ.* № **152.**
- Στέφανος (α. син. φ.): Στέφανος – *κατ.* № **1059, 1182–1183, 1374**; Στεφάνου – *κατ.* № **1097, 1166–1167, 1270, 1355, 2534.**
- Στρατ(- -) (α. φασ. φ.): *κατ.* № **2080–2081.**
- Στρατόνικος* (α. син. м. патр.): Πόσις **4** *Στρατονίκου.*
- Στύφων (α. гер. м.): Στ – *κατ.* № **820**; Στύ – *κατ.* № **822, 832**; Στύφων – *κατ.* № **828–831**; Στύφωνο – *κατ.* № **814–815, 821, 833–834**; Στύφωνος – *κατ.* № **816–819, 823–827.**
- Σύμμαχος (α. син. φ.): Συμμάχου – *κατ.* № **1101.**
- Σωδάμος (α. род. м.): Σωδάμου – *κατ.* № **443.**
- Σωκράτης (α. род. м.): Σωκ(ρ)άτευσ – № **445**; Σωκράτευσ – *κατ.* № **444.**
- Σωνίκος (α. гер. φ.): Σωνίκου – *κατ.* № **894–895.**
- Σωπ(- -) (α. гер. φ.): *κατ.* № **896.**
- Σωπάτρος (α. κοσ. φ.): Σωπάτρου – *κατ.* № **584.**
- Σωσικλής (α. род. м.): Σωσικλεῦς – *κατ.* № **446.**
- Σωσικρατής (α. κη. φ.): Σωσίκρα – *κατ.* № **559, 2414.**
- Σώστρατος (α. род. м.): Σωστράτου – *κατ.* № **2525.**
- Σωσύλος (α. н. ц. φ.): Σωσύλου – *κατ.* № **1531.**
- Σωταιρίδας (α. н. ц. φ.): Σωταιρίδας – *κατ.* № **1532.**
- Σωτᾶς **1** (α. род. φ.): С. 29; Σωτα – *κατ.* № **495–496.**
- Σωτηρίχος (α. род. φ.): Σωτηρίχου – *κατ.* № **497.**
- Σωτήρος (α. гер. φ.): Σωτήρ – *κατ.* № **628, 898–900, 2235–2237**; Σωτήρος – *κατ.* № **597–599, 645–647, 897, 2238.**
- Σωτίων (α. н. ц. φ.): Σωτίωνος – *κατ.* № **2530.**

- Ταυρίσκος** (α. σιν. φ.): *κατ.* № **1095, 1258.**
- Τεισιμαχος Θεοπόμπου** (α. σιν. μ.): *gen.* Τεισιμάχου – *κατ.* № **1365.**
- Τελέας** (α. φασ. μ.): Τελέα – *κατ.* № **33–35.**
- Τελεσ(- - -)** (α. φασ. μ.): *κατ.* № **2059–2060.**
- Τεύθρας** (α. σιν. φ.): Τεύθρα – *κατ.* № **1038, 1141, 1155–1156, 1179, 1194, 1201, 1248, 1292, 1298–1299, 1332–1333, 1340, 2443, 2556.**
- Τεύθρας Θυμοχάριος** (α. σιν. φ.): *gen.* Τεύθρα – *κατ.* № **1338.**
- Τηλεφάνης 1** (α. φασ. μ.): Τηλεφάνης – *κατ.* № **182–183.**
- Τηλεφάνης 2** (α. φασ. μ.): Τηλεφάνεος – *κατ.* № **335–337.**
- Τι(- - -)** (α. φασ. μ.): *κατ.* № **53–55.**
- Τι(- - -)** (α. γερ. φ.): *κατ.* № **901.**
- Τι(- - -)** (α. н. ц.): *κατ.* № **1550.**
- Τιμ(- - -)** (α. н. ц.): *κατ.* № **1551.**
- Τιμαρ(- - -)** (α. ροδ. φ.): *κατ.* № **498–499.**
- Τιμαρχίδας** (α. φασ. φ.): Τιμαρχί – *κατ.* № **202–203.**
- Τιμησίθεος** (α. φασ. μ.): *κατ.* № **184–186.**
- Τιμόδικος** (α. ροδ. μ.): Τιμοδίκου – *κατ.* № **447.**
- Τιμόθεος** (α. ροδ. φ.): С. 83; Τιμοθέου – *κατ.* № **2462.**
- Τιμοκλής** (α. ροδ. μ.): *κατ.* № **2450.**
- Τιμοκρατής 1** (α. ροδ. φ.): Τιμόκ – *κατ.* № **500.**
- Τιμοκρατής 2** (α. ροδ. φ.): Τιμοκράτευσ – *κατ.* № **501.**
- Τιμοκρατής** (α. σιν. φ.): *κατ.* № **1253.**
- Τιμόλεως** (α. σιν. φ.): *κατ.* № **1060, 1254.**
- Τιμόλυκος** (α. γερ. φ.): Τιμολύκο – *κατ.* № **784.**
- Τιμόξενος** (α. ροδ. φ.): Τιμοξένου – *κατ.* № **502.**
- Τίμωρις** (α. ч. σιν. φ.): Τίμωριο – *κατ.* № **1652–1653 ч.;**  
Τιμώριος – *κατ.* № **1131–1132, 1237, 1656 (ч.).**
- “Υλλος Φιλίσκου** (α. σιν. μ.): *gen.* “Υλλου – *κατ.* № **1366.**
- Φανίας** (α. ροδ. φ.): Φανία – *κατ.* № **503.**
- Φαίνιππος + Πασιχάρου** (α. σιν. μ.): *gen.* Φαινίππου – *κατ.* № **1367–1369.**
- Φαίνιππος** (α. σιν. μ. πατρ.): Πασιχάρης 1 Φαινίππου.
- Φανок(- - -)** (α. φασ. μ.): Φα – *κατ.* № **187;** Φανο – *κατ.* № **189–192;** Φανок – *κατ.* № **188, 2097.**
- Φανόκριτος** (α. φασ. φ.): Φανο – *κατ.* № **50, 2039–2040, 2056;**  
Φανок – *κατ.* № **44, 50.**

**Φείδιππος** (α. φασ. φ.): Φειδι – *κατ.* № **98**; Φειδιπ – *κατ.* № **2048**; Φείδιππος – *κατ.* № **115**.

**Φήμιος 1** (α. σιν. μ.): Φημίου – *κατ.* № **1370**.

**Φήμιος 3** *Θεοπέιθου* (α. σιν. μ.): γεν. Φημίου – *κατ.* № **1371–1372**.

**Φήμιος 4** *Θυσίλεω* (α. σιν. μ.): Φημίου – *κατ.* № **1373–1374**.

**Φι(- - -)** (α. κοσ. φ.): *κατ.* № **585**.

**Φι(- - -)** (α. γερ.φ.): *κατ.* № **902–903**.

**Φικ(- - -)** (α. κη. φ.): *κατ.* № **563**.

**Φικ(- - -)** (α. η. ς.): *κατ.* № **2447**.

**Φιλαίνιος** (α. ροδ. φ.): Φιλαινίου – *κατ.* № **504, 2153**.

**Φιλήμων** (σιν.φ.): *κατ.* № **1220, 1366, 1463, 2384, 2386, 2418**.

**Φιλίνος** (ροδ. φ.): *κατ.* № **505**.

**Φιλίνος** (κη. φ.): *κατ.* № **558**.

**Φιλίνος** (α. γερ. μ.): *κατ.* № **835–837, 2211–2213**.

**Φιλίππος** (α. κη. μ.): Φιλίππου – *κατ.* № **2335**.

*Φιλίσκος* (α. σιν. μ. πατρ.): см. "Υαλλος *Φιλίσκου*.

**Φιλοστιάνος** (α. σιν. φ.): Φιλοστιάνου – *κατ.* № **1464, 2428**.

**Φιλο(- - -)** (η. ς. φ.): *κατ.* № **1533–1534**.

**Φιλόκαλος** (ч. σιν. φ.): Φιλοκάλου – *κατ.* № **2345**.

**Φιλοκράτης** (φασ. μ.): Φιλοκρα – *κατ.* № **193–203, 2097**.

**Φιλοκράτης** (σιν. φ.): Φιλοκρα – *κατ.* № **2439, 2554**; Φιλοκρατο – *κατ.* № **1066**; Φιλοκράτου – *κατ.* № **1039, 1384–1385, 1402**; Φιλοκράτους – *κατ.* № **1106, 2579**; Φιλοκράτης – *κατ.* № **1142**.

**Φιλόξενος** (α. γερ. φ.): Φι – *κατ.* № **838**; Φίλο – *κατ.* № **839**.

**Φιλόξενος** (α. σιν. φ.): Φιλοξένου – *κατ.* № **2361**.

**Φιλωνίδης** (α. φασ. φ.): Φίλω – *κατ.* № **2041**; Φίλων – *κατ.* № **2057–2058**.

**Φίλων** (α. γερ. φ.): *κατ.* № **648, 779–781, 2205**.

**Φίλων 1** (α. σιν. μ.): Φίλωνος – *κατ.* № **1375–1380, 2357, 2564**.

**Φίλων 2** (α. σιν. μ.): Φίλωνος – *κατ.* № **1381–1382, 2375**.

*Φίλων* (α. σιν. μ. πατρ.): см. *Θεαρίων Φίλωνος*.

**Φίλων** (α. σιν. φ.): *κατ.* № **1102**.

**Φόρβας 1** (α. σιν. μ.): Φόρβα – *κατ.* № **1383, 2444**.

**Φόρβας 2** (α. σιν. μ.): Φόρβα – *κατ.* № **1384–1385**.

*Φορμίω* (α. σιν. μ. πατρ.): см. *Μνήσις 2 Φορμίωνος*.

**Φορμίω** (α. σιν. φ.): *κατ.* № **1154**.

**Φορμίω** 'Απολλά (α. χερ. μ.): С. 42; Φορμίω – *κατ.* № **1492**.

**Φυλῆς** (α. γερ. μ.): Φυλεό – *κατ.* № **840**.

**Φωκρίτος** (α. γερ. φ.): Φωκρίτο – *κατ.* № **904–905**.

Χαβρίας (α. син. м.): С. 46; Χαβρία – *κατ.* № **1386–1393, 2565.**  
Χαβρίας (α. син. ф.): Χαβρία – *κατ.* № **1040, 1089, 2307.**  
Χαρινό(- -) (α. н. ц.): *κατ.* № **2312.**  
Χαριξενίδης (α. син. м.): Χαριξενίδου – *κατ.* № **1394–1395, 2298.**  
Χαρώ(- -) (α. φασ. м.): *κατ.* № **56, 2061–2062.**  
Χιάδας (α. гер. ф.): Χιάδα – *κατ.* № **649.**  
Χρήσιμος (α. род. ф.): Χρησίμου – *κατ.* № **506.**

Ψάμμις (α. син. ф.): *κατ.* № **1174–1175.**

Ωρος (α. гер. м.): Ωρο – *κατ.* № **842;** Ωρος – *κατ.* № **841.**

## 1.2. Отдельные буквы и сочетания букв









Λ (α. χιос. ф.): *κατ.* № **2006.**  
Λ (α. мен. ф.): *κατ.* № **368–369, 2008.**  
Β (α. мен. ф.): *κατ.* № **370.**  
Δ (α. χιос. ф.): *κατ.* № **2007.**  
Δ (α. мен. ф.): *κατ.* № **371–372, 2132–2133.**  
Δ (α. гер.): *κατ.* № **853.**  
Δ (α. н. ц.): *κατ.* № **2314.**  
Ε (α. пр. ф.): С. 19; *κατ.* № **1–5, 2376, 2480.**  
Ε (α. мен. ф.): *κατ.* № **373.**  
Ε (α. н. ц.): *κατ.* № **1543.**  
Θ (α. мен. ф.): *κατ.* № **374.**  
Λ (α. лес.): С. 21; *κατ.* № **7.**  
Μ (α. мен. ф.): *κατ.* № **375.**  
Ν (α. мен. ф.): *κατ.* № **376.**  
Σ (α. гер. ф.): *κατ.* № **884.**  
Τ (α. мен. ф.): *κατ.* № **2134.**  
Τ (α. н. ц.): *κατ.* № **1549, 2315.**  
Τ (πιφ.): *κατ.* № **1644.**  
Φ (α. лес.): С. 21; *κατ.* № **8.**  
Φ (α. мен.): *κατ.* № **377–378, 2135.**  
Φ (α. н. ц.): *κατ.* № **1552, 2316.**













Λ/Ε//Τ/Χ (α. ακ.): *κατ.* № **394–395.**  
Λ/Κ//Α/Ν (α. ακ.): *κατ.* № **2141–2142.**  
Λ/Ρ//Π/Χ (α. ακ.): *κατ.* № **396–397.**  
Δ/Ε/Σ (α. ακ.): *κατ.* № **2349.**  
Δ/Η//Μ/Α (α. ακ.): *κατ.* № **409.**



Δ/Λ/Η/Χ (а. ак.): *кат. № 398.*  
 Η/Δ/ (а. ак.): *кат. № 408.*  
 Ι/Υ/Σ (а. ак.): *кат. № 2413.*  
 Μ/Ε/Δ (а. ак.): *кат. № 2409.*  
 Μ/Ε/Α (а. ак.): *кат. № 391.*  
 Ν/Ι//Κ/ΠΧ (а. ак.): *кат. № 401.*  
 Ν/Ι//Π/Χ (а. ак.): *кат. № 2143.*  
 Ν/Ι//Φ/Ι (а. ак.): *кат. № 405.*  
 Ο/Σ/Θ/ – (а. ак.): *кат. № 402.*  
 Φ/Λ/Χ (а. ак.): *кат. № 392–393.*  
 Φ/Λ//Ο/Δ (а. ак.): *кат. № 2144.*  
 Φ/Π/Χ (а. ак.): *кат. № 2145.*  
 Χ/Ι//Π/Γ (а. ак.): *кат. № 406.*  
 Χ/Ο//Ι/Ν (а. ак.): *кат. № 407.*

### 1.3. Монограммы

	ΑΡ (а. син.) – <i>кат. № 1465.</i>
	ΑΡ (а. н. ц.) – <i>кат. № 1553–1554.</i>
	ΑΤ (а. н. ц.) – <i>кат. № 1555.</i>
	ΑΥΤ (а. н. ц.) – <i>кат. № 1556.</i>
	ΑΥ (а. н. ц.) – <i>кат. № 1557.</i>
	ΓΑ (а. фас. м.) – <i>кат. № 244–250, 2103.</i>
Б	ΕΡ (а. н. ц.) – <i>кат. № 1558.</i>
	Εν (а. хер. ф.) – <i>кат. № 2310.</i>
	ΗΡ (а. н. ц.) – <i>кат. № 1559.</i>
	ΘΕΥ (а. син. г.) – <i>кат. № 1466–1469, 2308.</i>
ΙΑ	ΙΑ (а. н. ц.) – <i>кат. № 1560.</i>
Μ	ΜΑ (а. н. ц.) – <i>кат. № 1561.</i>

	МАУ (а. н. ц.) – <i>кат.</i> № <b>1562.</b>
	NI (а. н. ц.) – <i>кат.</i> № <b>1563–1564.</b>
	NT (а. мен.) – <i>кат.</i> № <b>381.</b>
	ΞAN (а. н. ц.) – <i>кат.</i> № <b>1565–1567.</b>
	ПА (а. н. ц.) – <i>кат.</i> № <b>1568–1571.</b>
	ΠΑΘ (а. кн. ф.) – С. 31; <i>кат.</i> № <b>540–544.</b>
	ΠΡ (а. рим. ф.) – <i>кат.</i> № <b>1499.</b>
	ΠΡ (а. н. ц.) – <i>кат.</i> № <b>1572.</b>
	ΠΥΦ (а. род. г.) – <i>кат.</i> № <b>534.</b>
	PN (а. н. ц.) – <i>кат.</i> № <b>1573.</b>
	(а. син. г.) – <i>кат.</i> № <b>2496.</b>
	(пл. бос. ц.) – тамга Аспурга – <i>кат.</i> № <b>1950–2004, 2347.</b>

#### 1.4. Форма написания должностей магистратов и фабрикантов

ἀγορανόμος (а. мер. с.): ἀγορανοῶν – *кат.* № **1643.**

ἀγορανόμος (а. син.): ἀγορανόμου – *кат.* № **1208.**

ἀστυνόμος (а. ч. син.): ἀστ – *кат.* № **1380**; ἀστν – *кат.* № **1067–1085, 1226–1229, 1231–1240, 1648–1653 (ч.), 2275, 2287, 2469–2470, 2555**; ἀστνν – *кат.* № **1207, 1280**; ἀστννο – *кат.* № **1018–1033, 1049–1052, 1054–1055, 1088–1090, 1092–1093, 1096, 1110, 1157–1163, 1170, 1190–1194, 1199–1200, 1202–1205, 1209, 1229, 1239–1240, 1242–1244, 1248–1249, 1261–1265, 1271, 1285, 1288, 1301, 1304, 1311–1314, 1324, 1332–1334, 1340, 1356–1357, 1375, 1386–1395, 1436, 1444, 1447, 1654 (ч.), 1657 (ч.), 2276–2278, 2282–2284, 2290,**

**2293, 2298, 2360–2361, 2388, 2417, 2420–2425, 2439–2440, 2442, 2526, 2552–2554, 2556–2561, 2563, 2565, 2569–2570; άστυνομ – κατ. № 1214–1215, 1307, 1369, 1384–1385; άστυνομο – κατ. № 1298, 1302, 1383, 2291, 2387, 2444; άστυνόμος – κατ. № 1087; άστυνόμου – κατ. № 1035–1036, 1038–1044, 1047–1048, 1053, 1056–1064, 1066, 1091, 1097, 1099–1101, 1103, 1106–1109, 1111, 1114–1125, 1133–1134, 1137, 1144–1145, 1155–1156, 1164–1165, 1168, 1171–1178, 1180–1189, 1196–1198, 1201, 1206, 1211–1213, 1216–1224, 1245–1247, 1251–1254, 1256–1258, 1260, 1265–1266, 1272–1278, 1281–1284, 1286–1287, 1293, 1296–1297, 1305–1306, 1309, 1315–1323, 1325–1331, 1335–1339, 1341–1350, 1353, 1360–1365, 1367–1374, 1376–1377, 1381–1382, 1402–1404, 1407–1409, 1434, 1440, 1442, 2274, 2276–2278, 2285–2286, 2288–2289, 2292, 2294–2297, 2299–2301, 2303, 2354–2355, 2357, 2363, 2366, 2372, 2374–2375, 2384–2386, 2389, 2398, 2401–2402, 2404, 2418–2419, 2441, 2457, 2474, 2495, 2527, 2534, 2540, 2542, 2562, 2564; άστυνομουν – κατ. № 1143; άστυνομουντ – κατ. № 1166–1167; άστυνομουντο – κατ. № 1037; άστυνομούντος – κατ. № 1045–1046, 1065, 1094–1095, 1098, 1102, 1112–1113, 1135–1136, 1141–1142, 1169, 1179, 1196–1198, 1255, 1259, 1270, 1279, 1282–1283, 1289–1292, 1295, 1298–1299, 1303, 1308, 1310, 1351–1352, 1354–1355, 1358–1359, 1366, 1368, 1398, 2279–2281, 2341, 2356, 2362, 2365, 2373, 2443, 2471–2473, 2478, 2533; άστυνομού(ν)τος – κατ. № 1186, 1104–1105, 1210, 2579; άστυνομεύντος – κατ. № 1138–1140.**

**άστυνόμος** (α. χερ.): άστυνο – κατ. № 1489, 1491, 2429; άστυνόμου – κατ. № 1487, 2309; άστυνόμων – κατ. № 1492; άστυνομούντος – κατ. № 1488, 1490.

**δαμόργος** (α. κη.): κατ. № 569–570.

**φρύραρχος** (α. κη.): κατ. № 2530.

**κεραμέως** (α. σην.): κατ. № 1456–1457, 1460, 2364, 2473, 2556.

## 1.5. Прочие надписи

ἀρχεῖα (ч. бос.): *кат. № 1872–1888, 2327, 2437.*

βασιλική (ч. бос.): *кат. № 1845–1870, 2438, 2491, 2493, 2576.*

βασιλῆς (ч. бос.): С. 73; *кат. № 2328.*

## 2. Эмблемы

### 2.1. Отдельные буквы, заменяющие эмблему

Α (а. фас.): *кат. № 332.*

Η (а. фас.): *кат. № 289.*

Θ (а. фас.): *кат. № 290–292.*

Κ (а. фас.): *кат. № 293–296.*

Μ (а. фас.): *кат. № 297–298.*

Ξ (а. фас.): *кат. № 299.*

Π (а. фас.): *кат. № 300–303, 2119–2120.*

Ρ (а. фас.): *кат. № 304–306.*

Τ (а. фас.): *кат. № 307–312, 2121.*

### 2.2. Эмблемы в составе эпиграфных клейм

*акростилий* (а. син.): *кат. № 1047–1048, 1111, 1346, 1363–1364, 1373–1374, 2495.*

*алабастр* + *стригиль* (а. фас.): *кат. № 2113.*

*амфора* (а. фас.): *кат. № 72, 98, 118–126, 280, 337, 2086;*

(а. гер.): *кат. № 765, 887;*

(а. син.): *кат. № 1024, 2360.*

*букраний* (а. фас.): *кат. № 328–329;*

(а. кн.): *кат. № 2335.*

*бык* (а. син.): *кат. № 1093, 2556;*

+ *гроздь, канфар* (а. син.): *кат. № 1090;*

+ *цветок* (а. син.): *кат. № 1092, 2526.*

*ведро* (а. фас.): *кат. № 277;*

+ *черпак* + *кувшин* (а. фас.): *кат. № 134–139.*

*венок* (а. син.): *кат. № 2554.*

*венок* + *колос* (а. син.): *кат. № 1446.*

*весло* (а. фас.): *кат. № 265.*

*ветвь* (а. гер.): *кат. № 809, 966.*

*вилы* (а. фас.): *кат. № 288.*

*всадник* (а. син.): *кат. № 1272–1276, 2404.*

*Геракл стрелок* (а. фас.): *кат. № 80, 316, 2067.*

*герма* (а. син.): *кат. № 1163, 1220, 1654;*

+ *букраний* (а. кн.): *кат. № 569.*

*Гермес* (ч. син.): *кат. № 1662.*

*гиена* (а. фас.): *кат. № 66–71, 2064–2065.*

- глаз* (а. фас.): *кат. № 2115.*
- голова барана* (а. фас.): *кат. № 247–248;*  
(а. син.): *кат. № 1031.*
- голова быка + раковина* (а. син.): *кат. № 1110.*
- голова Гелиоса* (а. род.): *кат. № 433, 535–536, 2449.*
- голова Геракла* (а. фас.): *кат. № 2077;*  
+ *палица + копье* (а. фас.): *кат. № 99–103;*  
+ *палица + пчела* (а. фас.): *кат. № 104;*  
+ *палица + герма* (а. фас.): *кат. № 105–107;*  
+ *кадуцей* (а. фас.): *кат. № 2424.*
- голова женщины* (а. фас.): *кат. № 151.*
- голова козы* (а. фас.): *кат. № 2094.*
- голова льва* (а. син.): *кат. № 1387.*
- голова мужчины* (а. син.): *кат. № 1022, 1100–1102, 1103–1106, 1116–1124, 1170, 1194, 1209, 1211, 1268–1270, 1302, 1352, 1362, 1366, 1417, 2277, 2292, 2366, 2387, 2534–2535, 2543.*  
+ *колос + цветок* (а. син.): *кат. № 1088;*  
+ *колос + палица* (а. син.): *кат. № 1089;*  
+ *гроздь + канфар* (а. син.): *кат. № 1324;*  
+ *звезда* (а. син.): *кат. № 1117, 1351.*
- голова Гермеса + кадуцей* (а. син.): *кат. № 1261.*
- голова Сатира* (а. фас.): *кат. № 30–32, 2022–2023, 2405.*
- голова собаки* (а. фас.): *кат. № 2080–2081.*
- голова юноши* (а. син.): *кат. № 1305–1306.*
- голубь* (а. син.): *кат. № 2552–2553.*
- грифон* (а. син.): *кат. № 1027.*
- гроздь* (а. фас.): *кат. № 65, 86, 97, 193, 2078–2079;*  
(а. род.): *кат. № 473, 477;*  
(а. кн.): *кат. № 567;*  
(а. гер.): *кат. № 588, 611–613, 653, 656, 675, 695–700, 721–723, 755–756, 797, 836, 921, 2159, 2163–2165, 2178, 2187, 2211–2212, 2239;*  
(а. син.): *кат. № 1030, 1041–1044, 1086, 1137–1140, 1190–1193, 1207, 1210, 1245–1246, 1248–1250, 1255, 1258, 1284, 1288, 1295, 1298–1299, 1349–1350, 1397, 1405, 1422, 1454, 2278, 2280, 2293, 2303, 2307, 2361, 2365, 2372, 2419, 2440, 2443, 2557;*  
+ *амфора* (а. син.): *кат. № 1243–1244, 1400;*  
+ *венок* (а. син.): *кат. № 1097, 1208;*  
+ *канфар* (а. син.): *кат. № 1375–1380, 2357, 2562, 2564;*  
+ *колос* (а. син.): *кат. № 1159–1161, 1246–1247, 1262–1265, 1285, 1297, 1340, 2295;*  
+ *лист* (а. син.): *кат. № 1286–1287, 1370, 2478;*

- + *палица* (а. син.): *кат. № 1162, 1179;*  
 + *раковина* (а. син.): *кат. № 1096, 1158;*  
 + *цветок* (а. син.): *кат. № 2290.*
- дельфин* (а. фас.): *кат. № 76–77, 132, 178–179, 185, 249, 2112;*  
 (а. кн.): *кат. № 2530;*  
 (а. гер.): *кат. № 631;*  
 (а. син.): *кат. № 2421;*  
 + *рыба* (а. фас.): *кат. № 143.*
- два дельфина* (а. род.): *кат. № 475;*  
 (а. син.): *кат. № 1025.*
- дерево + ваза* (а. фас.): *кат. № 141.*
- ёж* (а. фас.): *кат. № 198–199, 2097.*
- женщина сидит* (а. син.): *кат. № 1315, 2389.*
- женщина с 2 факелами* (а. син.): *кат. № 1108–1109, 1367–1369.*
- женщина с копьём* (а. син.): *кат. № 1180, 1184–1185.*
- заяц* (а. фас.): *кат. № 174–175.*
- звезда* (а. род.): *кат. № 414, 434, 503;*  
 (а. син.): *кат. № 1282–1283, 2465;*  
 + *зеркало* (а. фас.): *кат. № 2102;*  
 + *палица* (а. фас.): *кат. № 233–236;*  
 + *пилос* (а. род.): *кат. № 481;*  
 + *скипетр* (а. фас.): *кат. № 231–232.*  
 + *лепёшка + серп* (а. фас.): *кат. № 237;*  
 + *лепёшка + факел* (а. фас.): *кат. № 239–241;*  
 + *лепёшка + цветок* (а. фас.): *кат. № 238.*
- звёздочки по 4 углам* (а. род.): *кат. № 463, 467–468, 483.*
- Зевс, мечущий молнию* (а. син.): *кат. № 1181–1183.*
- змея* (а. син.): *кат. № 1335–1338.*
- кадуцей* (а. фас.): *кат. № 33–35, 117, 186, 278, 2083, 2118;*  
 (а. род.): *кат. № 442, 460–462, 476;*  
 (а. гер.): *кат. № 2196, 2260;*  
 (а. син.): *кат. № 1317.*
- канделябр* (а. фас.): *кат. № 81, 2068–2069.*
- канфар* (а. фас.): *кат. № 58–59, 87, 127, 154, 180–181, 246, 317,*  
***334, 2076, 2087;***  
 (а. гер.): *кат. № 669, 676, 753, 760–761, 764, 798–799,*  
***803, 979, 2188;***  
 (а. син.): *кат. № 1016–1017, 1063–1065, 1098–1099,*  
***1125, 1133, 1165, 1281, 1360–1361, 1427, 2273,***  
***2289, 2297, 2364, 2542;***  
 (а. н.ц.): *кат. № 1533–1534.*  
 + *герма* (а. син.): *кат. № 1066, 1384–1385;*  
 + *гроздь* (а. син.): *кат. № 1155–1156; 2442;*  
 + *ойнохоя* (а. син.): *кат. № 1271;*  
 + *лист* (а. син.): *кат. № 1166–1167, 1330–1331.*

*квадрига* (а. син.): *кат. № 2288.*  
*килик* (а. син.): *кат. № 1386.*  
*козёл* (а. фас.): *кат. № 182–184.*  
*колесо* (а. фас.): *кат. № 116, 245, 285.*  
*колос* (а. син.): *кат. № 1095, 1112, 2558;*  
+ *гроздь* (а. син.): *кат. № 1199–1200, 2559;*  
+ *цветок* (а. син.): *кат. № 1201;*  
+ *венок* (а. син.): *кат. № 1446.*  
*колчан* (а. фас.): *кат. № 2114.*  
*конь* (а. син.): *кат. № 1289–1294, 2356, 2362.*  
*кряб + каракатица* (а. фас.): *кат. № 145–148.*  
*кратер* (а. фас.): *кат. № 60–62, 267, 318–322, 2063.*  
*креветка* (а. фас.): *кат. № 187–188.*  
*кружка* (а. син.): *кат. № 2563.*  
*кувшин* (а. фас.): *кат. № 315, 323, 2082, 2085, 2123–2124;*  
(а. син.): *кат. № 1169.*  
*кузнечик* (а. фас.): *кат. № 150, 2110.*  
*лабрис* (а. фас.): *кат. № 130–131;*  
(а. кн.): *кат. № 573.*  
*лампа* (а. фас.): *кат. № 128–129, 189–190, 2088.*  
*лев* (а. фас.): *кат. № 324–327, 2122;*  
(а. син.): *кат. № 1277–1279;*  
+ *канфар* (а. син.): *кат. № 1395, 2298.*  
*лира* (а. фас.): *кат. № 78.*  
*лист* (а. фас.): *кат. № 115;*  
(а. гер.): *кат. № 857, 2159, 2207;*  
(а. син.): *кат. № 1023, 1203, 1381–1382, 2422;*  
+ *гроздь* (а. кн.): *кат. № 566;*  
*лошадь* (а. фас.): *кат. № 2359;*  
*лук* (а. гер.): *кат. № 813;*  
(а. син.): *кат. № 1388, 1393.*  
*лук в горите* (а. син.): *кат. № 1252–1254.*  
*лягушка + змея* (а. фас.): *кат. № 149, 2089.*  
*маска бородатого мужчины* (а. син.): *кат. № 1251, 1301, 1326–*  
**1329, 2294, 2457.**  
*мех для горна* (а. фас.): *кат. № 279, 2547.*  
*меч* (а. фас.): *кат. № 200–201.*  
*меч в ножнах* (а. фас.): *кат. № 93, 273, 342, 2348.*  
*морской конёк* (а. син.): *кат. № 2420, 2439.*  
*мужчина, давящий виноград* (а. син.): *кат. № 1371–1372.*  
*мужчина у колоны* (а. син.): *кат. № 1344–1345.*  
*мужчина между двух коней* (а. син.): *кат. № 1145.*  
*муравей* (а. фас.): *кат. № 152–153.*  
*муха* (а. фас.): *кат. № 73–75, 168.*  
*мышь* (а. фас.): *кат. № 82.*

*Ника* (а. син.): *кат. № 1134–1135, 1303, 1358, 2418.*  
*Ника на биге* (а. син.): *кат. № 1256–1257, 1260.*  
*нога лошади* (а. фас.): *кат. № 109.*  
*ножны* (а. фас.): *кат. № 242–243.*  
*нос корабля* (а. кн.): *кат. № 548–559, 2155–2157, 2339, 2351, 2412–2414, 2483;*  
(а. син.): *кат. № 1114–1115, 1141–1142, 1221–1224, 1308–1310, 2279, 2384, 2527, 2540.*  
*ойнохоя на подставке* (а. фас.): *кат. № 195–196.*  
*орёл на дельфине* (а. ч. син.): *кат. № 1018–1021, 1067–1085, 1126–1132, 1146–1154, 1225–1239, 1240–1242, 1280, 1311–1314, 1332–1333, 1383, 1396, 1399, 1410–1411, 1418–1419, 1450–1453, 1458–1459, 1461, 1648–1653 (ч.), 1655–1657 (ч.), 1661 (ч.), 2275, 2342, 2388, 2417, 2444, 2469–2470, 2475, 2551, 2555, 2561.*  
*палица* (а. фас.): *кат. № 79, 111–112, 133, 286, 2066, 2406;*  
(а. кос): *кат. № 580, 583;*  
(а. гер.): *кат. № 609, 616, 643–644, 648, 683–684, 704, 732, 734, 747–749, 791–795, 805, 833, 838–839, 845, 854–856, 869, 874, 886, 969, 2166–2168, 2209, 2217, 2233–2234, 2237–2238;*  
(а. син.): *кат. № 1032–1040, 1157, 2373–2375;*  
(а. н.ц.): *кат. № 1548.*  
*пальметта* (а. фас.): *кат. № 144, 276;*  
(а. гер.): *кат. № 681.*  
*петух* (а. фас.): *кат. № 244;*  
(а. син.): *кат. № 1392.*  
*пилос* (а. фас.): *кат. № 270–272;*  
*пифос* (а. фас.): *кат. № 334;*  
(а. ойс.): *кат. № 367.*  
*плуг* (а. фас.): *кат. № 83–84, 167.*  
*полумесяц* (а. гер.): *кат. № 670–671, 921, 2185.*  
*поножи* (а. фас.): *кат. № 110, 194.*  
*птица* (а. фас.): *кат. № 64, 140, 155–161, 165, 169–173, 191–192, 2092, 2096, 2338;*  
(а. син.): *кат. № 1028–1029, 1049, 1051, 1212–1216;*  
+ *цветок* (а. фас.): *кат. № 2091.*  
*пчела* (а. фас.): *кат. № 2071–2072.*  
*раковина* (а. син.): *кат. № 1202, 1204–1205, 2423.*  
*рог изобилия* (а. фас.): *кат. № 333, 2117;*  
(а. син.): *кат. № 1053–1062, 1365.*  
*розетка* (а. гер.): *кат. № 618.*  
*рыба* (а. фас.): *кат. № 269, 2070, 2111;*  
(а. гер.): *кат. № 701.*



*руль* (а. фас.): кат. № **1307, 2546.**  
*сати́р с тирсом* (а. син.): кат. № **1087.**  
*свастика* (а. гер.): кат. № **688.**  
*светильник* (а. фас.): кат. № **2075.**  
*серп* (а. фас.): кат. № **94–96, 345.**  
*сержа* (а. фас.): кат. № **63, 85.**  
*собака* (а. фас.): кат. № **284, 335, 2109, 2125–2126;**  
(а. син.): кат. № **1266–1267, 2386.**  
*сосуд ?* (а. гер.): кат. № **801–802.**  
*спрут* (а. фас.): кат. № **197.**  
*статуя* (а. род.): кат. № **492.**  
*статуя с рогом* (а. син.): кат. № **1186–1188, 1217–1219.**  
*стрела* (а. гер.): кат. № **857.**  
*стригиль* (а. фас.): кат. № **89, 281–283;**  
(а. син.): кат. № **1316;**  
+ *амфориск* (а. фас.): кат. № **166;**  
+ *алабастр* (а. фас.): кат. № **2113.**  
*тирс* (а. син.): кат. № **1143–1144.**  
*точка* (а. род.): кат. № **420, 484–485, 2450.**  
*треножник* (а. фас.): кат. № **330–331, 2104–2105, 2407;**  
(а. син.): кат. № **1353–1355;**  
+ *дельфин* (а. син.): кат. № **1334;**  
+ *пилос* (а. фас.): кат. № **2106–2107.**  
*тритон* (а. фас.): кат. № **88, 2073–2074, 2544.**  
*трофей* (а. син.): кат. № **1177, 1195, 1198, 1431, 2441.**  
*факел* (а. фас.): кат. № **142, 268;**  
(а. ак.): кат. № **408–410.**  
*фиала* + *гроздь* (а. фас.): кат. № **226–227;**  
+ *дельфин* (а. фас.): кат. № **205–208, 2098–2099;**  
+ *канфар* (а. фас.): кат. № **202;**  
+ *ксоан* (а. фас.): кат. № **209–213;**  
+ *меч* (а. фас.): кат. № **2100;**  
+ *танцовщица* (а. фас.): кат. № **220–224;**  
+ *треножник* (а. фас.): кат. № **228–229, 2101;**  
+ *трофей* (а. фас.): кат. № **214–219;**  
+ *факел* (а. фас.): кат. № **225;**  
+ *шлем* (а. фас.): кат. № **203–204.**  
*хищник с листом на хвосте* (а. фас.): кат. № **162, 2539.**  
*цветок граната* (а. род.): кат. № **425–426, 430, 436, 439, 441,**  
**447, 450, 454, 456, 470–471, 486, 497, 502, 506,**  
**514, 518–522, 2149–2150;**  
(а. син.): кат. № **1026, 1050, 1172–1173, 1402, 1432.**  
*цикада* (а. фас.): кат. № **177.**  
*черпак* (а. фас.): кат. № **90–92, 163–164.**  
*шапка Диоскуров* (а. фас.): кат. № **336;**

(а. род.): *кат. № 496.*  
*шлем фригийский* (а. фас.): *кат. № 108.*  
*щит* (а. фас.): *кат. № 274;*  
(а. син.): *кат. № 1389–1391, 2565.*  
*юноша с копьем* (а. син.): *кат. № 1319.*  
*якорь* (а. фас.): *кат. № 341;*  
(а. гер.): *кат. № 615, 2340.*  
*ящерица* (а. фас.): *кат. № 113–114, 2084, 2093.*

### 2.3. Эмблемы в анэпиграфных клеймах

*алтарь* (а. н. ц.): *кат. № 2485* (гемма).  
*амфора* (а. пр. ф.): С. 23; *кат. № 25;*  
(а. син.): *кат. № 1471* (гемма).  
*Артемида и Гермес на алтаре* (а. н. ц.): *кат. № 1614–1615* (гемма).  
*венок* (а. н. ц.): *кат. № 1587–1588, 2431.*  
*Геракл* (а. н. ц.): *кат. № 1609, 2326* (гемма).  
*гиена* (а. фас.): *кат. № 366* (гемма).  
*голова бородатого мужчины* (а. пр. ф.): С. 23; *кат. № 26–29,*  
**2014–2015, 2017.**  
*голова Гелиоса* (а. род.): *кат. № 535–536.*  
*голова Диоскура* (а. пр. ф.): *кат. № 2016.*  
*голова лошади?* (а. н. ц.): *кат. № 1586* (гемма).  
*голова юноши* (а. мен.): *кат. № 2131.*  
*гроздь* (а. хиос): С. 22; *кат. № 24.*  
(а. гер.): *кат. № 906–907.*  
*квадрига* (а. фас.): *кат. № 365* (гемма).  
*кувшин* (а. фас.): *кат. № 2019.*  
*кружка* (а. мен.): *кат. № 384.*  
*лист* (а. мен.): *кат. № 382–383;*  
(а. гер.): *кат. № 908;*  
(а. н. ц.): *кат. № 1589–1592.*  
*лист на подставке* (а. гер.): *кат. № 2416.*  
*меч* (а. фас.): *кат. № 2021.*  
*овы* (а. н. ц.): *кат. № 1593.*  
*пальмета* (а. гер.): *кат. № 2279.*  
*птица* (а. син.): *кат. № 1472* (гемма).  
*пентаграмма* (а. гер.): *кат. № 2271.*  
*розетка* (а. хиос.): С. 22; *кат. № 23.*  
*ромб* (а. н. ц.): *кат. № 1594.*  
*сфинкс перед амфорой* (а. хиос.): С. 57; *кат. № 2005.*  
*фигура возлежащая* (а. н. ц.): *кат. № 1610* (гемма).  
*фигура стоящая* (а. н. ц.): *кат. № 1612* (гемма).  
*цветок* (а. фас.): *кат. № 2020;*  
(а. род.): *кат. № 2154.*

## 2.4. Колечки и полуколечки

*колечко* (а. лес.): *кат. № 9*;

(а. хиос.): С. 21; *кат. № 10–15, 17–18, 20–22, 2008–2012*;

(а. мен.): С. 28; *кат. № 385–390, 2137–2240*;

(а. род.): *кат. № 539*;

(а. рим.): *кат. № 1503–1506*;

(а. н.ц.): *кат. № 1595–1596, 1598–1602, 1604–1605, 2321–2325, 2573–2575*.

*два колечка* (а. н. ц.): *кат. № 1597*.

*полуколечко* (а. пр. ф.): *кат. № 6*;

(а. хиос.): С. 19; *кат. № 16, 19*;

(а. мен.): *кат. № 2136*;

(а. гер.): *кат. № 909*.

*оттиск, выполненный ракушкой* (а. хиос.): *кат. № 2013*.

## **II. Места хранения публикуемых клейм**

*Анапский археологический музей-заповедник:*

С. 13–16, 74, 78, 87, 89;

*кат. № 1–7, 9–22, 24, 26–32, 34–45, 47–51, 53, 55, 57–116, 117–170, 172–180; 182–188, 190–265, 267–270, 272–279, 281–299, 301–302, 304–314, 316–339, 341–342, 344–348, 350–354, 365, 367–379, 385–412, 416, 418, 423–424, 426, 428–429, 431–432, 434–439, 442–443, 445, 447–449, 452–454, 456, 458–459, 462–465, 467, 469, 471, 473–474, 478, 480–481, 483, 486–493, 495, 498–501, 503–508, 511, 514–515, 517, 519–526, 528–529, 532–549, 551–557, 559–564, 566–574, 576, 578–591, 593–595, 597–598, 600, 602–640, 642–651, 653–672, 674–676, 678–681, 683–686, 689–696, 698–701, 703–704, 706–746, 748–751, 753–762, 764–778, 780–782, 784–790, 792–797, 799–800, 802–845, 847–875, 878–892, 894–904, 906, 908–909, 911, 913–921, 924–931, 933–937, 939–963, 966–987, 1016–1027, 1029–1037, 1041–1066, 1068–1078, 1080–1085, 1087–1136, 1138–1140, 1142–1154, 1156–1239, 1241–1265, 1267–1274, 1276–1281, 1283–1324, 1326–1349, 1351–1383, 1385–1392, 1395–1399, 1401, 1405–1406, 1408–1433, 1436–1446, 1448–1472, 1486–1557, 1559–1586, 1588–1591, 1593–1608, 1612–1615, 1643–1644, 1646–1653, 1655–1668, 1670–1679, 1683–1692, 1694–1708, 1710–1721, 1723–1783, 1785–1798, 1800–1838, 1840–1850, 1852–1865, 1867, 1869, 1870, 1872–1873, 1875–1936, 1951–1968, 1970–1983, 1985–2005, 2017, 2024, 2030, 2032, 2036–2038, 2050, 2053, 2056, 2058, 2063, 2065–2069, 2075, 2080–2081, 2085, 2088–2089, 2107, 2114–2117, 2124–2126, 2130, 2133–2134, 2140, 2142–2143, 2148, 2151–2153, 2157–2158, 2168, 2170, 2172, 2187, 2191, 2193, 2201, 2212, 2214, 2216, 2220–2221, 2228, 2264–2270, 2276, 2281, 2293–2294, 2297–2298, 2306, 2316–2317, 2324–2325, 2327–2328, 2330–2332, 2334–2340, 2342–2351, 2354–2381, 2384–2438, 2449–2451, 2460–2493, 2529–2586.*

*Институт археологии РАН (Москва):*

*кат. № 23, 25, 33, 46, 52, 56, 171, 181, 189, 271, 300, 303, 340, 343, 349, 380, 384, 413–415, 417, 419–422, 425, 427,*

**430, 433, 440, 444, 446, 450–451, 457, 460–461, 466, 468, 470, 472, 475–477, 479, 482, 484–485, 494, 496–497, 502, 509–510, 512–513, 516, 518, 527, 550, 558, 601, 641, 677, 687–688, 697, 702, 779, 783, 846, 876–877, 893, 905, 932, 938, 1434–1435, 1447, 1558, 1587, 1609–1611, 1654, 1669, 1693, 1709, 1722, 1784, 1799, 1851, 1866, 1950, 1969, 1984, 2382–2383, 2457.**

*Краснодарский музей:*

С. 16, 89;

*кат. № 592, 2006–2016, 2018–2023, 2025–2029, 2031, 2034–2035, 2040–2049, 2051–2052, 2054–2055, 2057, 2059–2062, 2064, 2070–2074, 2076–2079, 2082–2084, 2086–2087, 2090–2113, 2118–2123, 2127–2129, 2131–2132, 2135–2139, 2141, 2144–2147, 2149–2150, 2154–2156, 2159–2167, 2169, 2171, 2173–2186, 2188–2190, 2192, 2194–2200, 2202–2211, 2213, 2215, 2217–2219, 2222–2227, 2229–2263, 2271–2275, 2277–2280, 2282–2292, 2295–2296, 2299–2305, 2307–2315, 2318–2323, 2326, 2329, 2333, 2439–2447.*

*Новороссийский музей:*

С. 15;

*кат. № 1681, 1868, 1874, 2352–2353, 2448, 2495–2496, 2498–2528.*

*Государственный исторический музей (Москва):*

С. 12, 90;

*кат. № 1172, 1396.*

*Эрмитаж:*

С. 12, 90;

*кат. № 266, 280, 315, 462, 467, 791, 1038–1040, 1067, 1086, 1155, 1266, 1275, 1325, 1350, 1384, 1394, 1871, 2039.*

*Местонахождение неизвестно:*

*кат. № 8, 54, 355–364, 366, 441, 455, 530–531, 565, 575, 577, 596, 599, 652, 673, 682, 705, 747, 752, 763, 798, 801, 907, 910, 912, 922–923, 964–965, 988–1015, 1028, 1079, 1137, 1141, 1240, 1282, 1393, 1400, 1402–1404, 1407, 1473–1485, 1492, 1616–1642, 1645, 1680–1682, 1839, 1869, 1937–1949, 2023, 2341, 2452–2456, 2458–2459, 2494, 2497.*

## БИБЛИОГРАФИЧЕСКИЙ СПИСОК

### 1. Публикации, содержащие клейма, аналогичные оттискам каталога

- Абрамов А. П., Сазонов Ю. С. 1991. Комплекс амфор второй четверти V в. до н.э. из Патрея // Древности Северного Кавказа и Причерноморья. М. С. 68–76. Кат. № 25.
- Алексеева Е. М. 1976. Керамический комплекс первой половины III в. до н.э. из Горгиппии // КСИА. № 145. С. 44–50. Кат. № 852.
- Алексеева Е. М. 1980. К изучению сельских поселений вокруг Горгиппии // Горгиппия. Краснодар. Вып. I. С. 18–50. Кат. № 2385, 2389, 2450, 2457, 2580.
- Анохин В. А. 1999. История Боспора Киммерийского. Киев. Кат. № 1665–1667, 1670–1675, 1697–1703, 1770–1779, 1781–1783, 1794–1808, 1845–1863, 2379–2380, 2577–2578.
- Анфимов Н. В. 1941. Новые данные к истории Азиатского Боспора // СА. Вып. VII. С. 258–267. Кат. № 2223.
- Анфимов Н. В. 1951. Синопские остродонные амфоры эллинистической эпохи в Прикубанье // ВДИ. № 1. С. 110–128. Кат. № 1070–1072, 1330–1331, 2274–2275, 2280, 2284, 2287, 2292, 2295, 2299, 2308.
- Ахмеров Р. Б. 1951. О клеймах керамических мастеров эллинистического Херсонеса // ВДИ. № 3. С. 77–84. Кат. № 545.
- Беккер П. 1863. О надписях на ручках греческих амфор и кусках древней черепицы // ЗООИД. Т. 5. С. 18–75. Кат. № 113–114, 430, 854, 1023, 1041–1043, 1138–1139, 1142, 1201, 1377–1379, 2150.
- Беккер П. 1868. Новая коллекция надписей на ручках древних сосудов, найденных в Южной России // ЗООИД. Т. 7. С. 1–84. Кат. № 549, 593–594, 1088, 1118, 1149–1151, 1155–1156, 1235, 1266, 1296–1297, 1305, 1320, 1364, 2055, 2184, 2478, 2534.
- Беккер П. 1879. О надписях на ручках греческих амфор из собрания И.К. Суручана // ЗООИД. Т. 11. С. 13–50. Кат. № 40, 447, 462, 1054–1055, 1152–1153, 1162, 1195, 1212, 1272–1273, 1282–1283.
- Блаватский В. Д. 1959. Исследования Раевского городища в 1954 году // КСИИМК. 1959. Вып. 77. С. 42–50. Кат. № 2494, 2497.
- Брашинский И. Б. 1964. Комплекс кровельной черепицы из раскопок ольвийской агоры // Ольвия. Теменос и агора. М. ; Л. С. 285–313. Кат. № 1028–1029, 1149–1153.

- Брашинский И. Б. 1965. Керамические клейма Гераклеи Понтийской // НЭ. Т. 5. С. 10–30. *Кат.* № **630, 632, 864–868, 898–899.**
- Брашинский И. Б. 1980. Греческий керамический импорт на Нижнем Дону. Л. *Кат.* № **565, 611–612, 648, 652, 681, 688, 697, 699, 740, 755–756, 767–769, 773, 785, 788, 792, 794–795, 797, 813, 820, 842, 852, 859, 883, 888, 894–895, 904–905, 971, 1038, 1049–1050, 1067–1068, 1073–1075, 1086, 1102, 1124, 1142, 1192–1193, 1236, 1296–1297, 1306, 1384–1385, 1394, 2202, 2220–2221, 2237, 2337, 2551.**
- Бурзи Б. Ф. 1906. Неизданные штампы на ручках греческих амфор // Известия нежинского историко-филологического института. Т. XXII. С. 1–29. *Кат.* № **1022.**
- Гаврилов А. В. 2011. Амфорные клейма округи античной Феодосии (материалы к хронологии археологических памятников) / Археологический альманах. № 24. Донецк. *Кат.* № **764.**
- Гайдукевич В. Ф. 1934. Строительные керамические материалы Боспора. Боспорские черепицы // ИГАИМК. Вып. 104. С. 211–315. *Кат.* № **1667, 1670–1671, 1680–1696, 1744–1752, 1770–1771, 1774, 1778–1779, 1781–1783, 1794–1808, 1845–1865, 2577–2578.**
- Гайдукевич В. Ф. 1947. Некоторые новые данные о боспорских черепичных эргастериях времени Спартокидов // КСИИМК. Вып. XVII. С. 22–27. *Кат.* № **1868, 1871.**
- Гайдукевич В. Ф. 1967. Новые данные по боспорской керамической эпиграфике // КСИА. 1967. № 109. С. 15–21. *Кат.* № **1794, 1797–1798.**
- Гайдукевич В. Ф. 1987. Античные города Боспора. Мирмекий. Л. *Кат.* № **1067–1068, 1375.**
- Гарлан И. 2010. Последние достижения греческой керамической эпиграфики // АМА. Вып. 14. С. 371–395. *Кат.* № **399–401.**
- Граков Б. Н. 1926. Эпиграфические клейма на горлах некоторых эллинистических остродонных амфор // Труды ГИМ. Вып. 1. С. 149–164. *Кат.* № **601, 610, 770–771, 861–863, 2176, 2207, 2222.**
- Граков Б. Н. 1929. Древнегреческие керамические клейма с именами астиномов. М. *Кат.* № **1028–1029, 1142, 1186–1187, 1197, 1244, 1306, 1337, 1362.**
- Граков Б. Н. 1934. Эпиграфические документы царского керамического завода в Пантикапее // ИГАИМК. Вып. 104. С. 202–210. *Кат.* № **1799–1801.**
- Граков Б. Н. 1954. Каменское городище на Днепре // МИА. № 36. *Кат.* № **30–31, 1457, 2469, 2554.**

- Домжальский К., Чистов Д. Е.* 2003. Итоги работы на участке «Н» (1994–1998) // Материалы нимфейской экспедиции. СПб. Вып. I. С. 3–41. Кат. № **672, 767–769, 846, 2186.**
- Завойкин А. А., Кузнецова Е. В., Монахов С. Ю.* 2006. Керамические комплексы из Фанагории (раскопки 2005 г.) // АМА. Вып. XII. С. 294–312. Кат. № **1778–1179.**
- Зегебарт К.* 1990. Археологические данные о торговых связях Гераклеи Понтийской с населением Нижнего Прикубанья в IV–III вв. до н.э. // Древние памятники Кубани. Краснодар. С. 45–55. Кат. № **695–696, 2159–2161, 2163–2167, 2169, 2171–2172, 2174–2185, 2188–2190, 2192, 2194–2200, 2202–2211, 2218–2219, 2222–2224, 2226–2228, 2230, 2232–2237, 2249–2250, 2253, 2255, 2257–2261.**
- Золотарёв М. И.* 1981. Керамические клейма из раскопок в портовом районе Херсонеса // Античный и средневековый город. Античная древность и средние века. Свердловск. С. 106–119. Кат. № **1148.**
- Кац В. И.* 1994. Керамические клейма Херсонеса Таврического: Каталог-определитель. Саратов. Кат. № **545, 547, 1487, 1489–1495, 1522, 2158, 2309–2310.**
- Кац В. И.* 2007. Греческие керамические клейма эпохи классики и эллинизма. Опыт комплексного изучения // БИ. Вып. XVIII. Симферополь ; Керчь. Кат. № **30–31, 36, 58–86, 88–110, 114–250, 265–337, 464, 498–499, 500, 505, 588–842, 1016–1395, 1454, 1458–1459, 1461–1462, 1486–1487, 1697–1741, 2345, 2429.**
- Кац В. И., Федосеев Н. Ф.* 1986. Керамические клейма «боспорского эмпория» на Елизаветовском городище // АМА. Вып. 6. С. 85–105. Кат. № **1124, 1289–1291.**
- Колесников А. Б.* 1985. Керамические клейма из раскопок усадеб Евпаторийского маяка // ВДИ. № 2. С. 67–93. Кат. № **901, 1050, 1157.**
- Коровина А. К.* 2002. Гермонасса. Античный город на Таманском полуострове. М. Кат. № **643–644, 739, 837, 889–892, 1018–1021, 1085, 1166, 1450–1453.**
- Кругликова И. Т., Виноградов Ю. Г.* 1973. Клейма Синопы на амфорах из поселения Андреевка Южная // КСИА. № 133. С. 44–53. Кат. № **1016–1018, 1038, 1050, 1070–1072, 1076–1079, 1142, 1152–1153, 1232–1233, 1262–1265, 1296, 1389–1391, 1460, 2565.**
- Кутайсов В. А.* 2004. Керкинитида в античную эпоху. Киев. Кат. № **604–606, 630, 783, 786, 880–881, 1085, 1152–1153, 1232–1233, 1312–1313.**



- Ланцов С. Б. 1994. Античное поселение Ново-Фёдоровка и некоторые вопросы истории херсонесской хоры // Северо-Западный Крым в античную эпоху. С. 71–104. Киев. *Кат.* № **1059, 1174–1175.**
- Марти Ю., Шкорпил В. 1910. Керамические надписи, хранящиеся в Мелек-Чесменском кургане в городе Керчи // ЗООИД. Вып. 28. С. 109–157. *Кат.* № **115, 144, 430, 462, 476, 592, 645–647, 747–749, 1018–1021, 1036, 1066, 1086, 1088, 1097, 1121–1122, 1124, 1141–1142, 1147, 1166–1167, 1204, 1206, 1208, 1307, 1351, 1366, 1380, 2274, 2422.**
- Махнёва О. А. 1994. Керамические клейма Керкинитиды // Северо-Западный Крым в античную эпоху. Киев. С. 105–122. *Кат.* № **783, 1190, 1232–1233.**
- Махов И. 1913. Амфорные ручки о. Фасоса // ИТУАК. Вып. 49. С. 150–163. *Кат.* № **72, 211–213, 297–299, 301–306, 2082, 2546.**
- Мирчев М. 1958. Амфорните печати от музея във Варна. София. *Кат.* № **1176, 1186–1187.**
- Молев Е. А. 2010. Боспорский город Китей. Симферополь-Керчь. *Кат.* № **609, 1030, 1036, 1066–1068, 1070–1072, 1076–1079, 1141, 1152–1154, 1235, 1313, 1380.**
- Монахов С. Ю. 1999. Греческие амфоры в Причерноморье: комплексы керамической тары VII–II вв. до н.э. Саратов. *Кат.* № **495, 602–606, 638, 654, 660, 667–668, 681, 693, 719, 732–733, 762, 772, 774–776, 778–782, 847–852, 854, 858, 861–868, 870, 875–879, 882–883, 889–893, 897–900, 902, 1031–1034, 1106, 1292, 2219, 2223, 2227–2228, 2272.**
- Мурзакевич Н. Н. 1848. Эллинские памятники, найденные в Новороссийском крае // ЗООИД. Т. 2. С. 405–415. *Кат.* № **441, 467–468, 1069, 1279, 2229, 2554.**
- Новичихин А. М. 1994. Раскопки античного поселения в Андреевской щели близ Анапы // БС. Вып. 4. С. 172–174. *Кат.* № **2358.**
- Онайко Н. А. 1970. Античный импорт в Приднепровье и Побужье в IV–II вв. до н.э. // САИ. Д1-27. М. *Кат.* № **1106, 1149–1151.**
- Придик Е. М. 1917. Инвентарный каталог клейм на амфорных ручках, горлышках и на черепицах Эрмитажного собрания. Пг. *Кат.* № **30–31, 37–40, 44–50, 53, 60, 79–80, 89–93, 113–115, 115, 118–126, 132–133, 135, 143, 145, 165–166, 176–177, 188, 196–198, 235–239, 266, 278–286, 289–299, 304–306, 315, 335, 399–401, 422, 429–430,**

**462–463, 467–469, 481–482, 488, 490, 497, 502, 548, 549, 551, 553–555, 558, 592, 595, 597–599, 601–602, 610, 627, 631, 633–634, 640–644, 661–662, 664, 701, 704, 713–715, 718, 721–723, 733, 739, 744–745, 765, 767–769, 778, 782, 787, 791, 833, 854, 860–863, 869, 893, 898–899, 1018, 1022, 1025–1026, 1028–1029, 1031, 1035, 1038–1043, 1050, 1054–1055, 1060, 1066–1068, 1073–1079, 1082–1089, 1096–1097, 1100–1103, 1116, 1118, 1123, 1125, 1127–1128, 1134–1135, 1142, 1147, 1149–1153, 1159–1161, 1165–1167, 1170, 1177, 1186–1187, 1197, 1203–1204, 1206–1207, 1211, 1214–1215, 1220, 1223, 1227–1228, 1235, 1239, 1255, 1269, 1272, 1279, 1285–1287, 1289–1292, 1296, 1298–1299, 1306–1307, 1317, 1320, 1325, 1334, 1337–1338, 1340–1341, 1350, 1362, 1366, 1375, 1381–1382, 1384–1385, 1395, 1448, 1449–1454, 1456, 1462–1463, 1518–1519, 1558, 1657, 1871, 2026–2029, 2039–2043, 2055, 2063, 2066, 2076, 2086, 2090, 2125–2126, 2150, 2152, 2159, 2175–2176, 2190, 2193, 2214, 2222, 2233–2234, 2274, 2282–2283, 2354, 2373, 2384, 2404, 2422, 2439, 2443, 2469, 2562.**

*Придик Е. М.* 1941. Керамические надписи из раскопок Тиритаки и Мирмекия в 1932–1934 гг. // МИА. Вып. 4. С. 173–193. Кат. № **1067–1068, 1073–1075, 1158, 1169, 1176, 1182–1183, 1245, 1297, 1334, 1344, 1350, 1448, 2366, 2562.**

*Пругло В. И.* 1967. Синопские амфорные клейма из Мирмекия // КСИА. № 109. С. 42–48. Кат. № **1026, 1067–1068, 1126, 1158, 1162, 1234, 1248, 1375, 1387–1388.**

*Пругло В. И.* 1972. Энглицеские клейма Гераклеи Понтийской из Мирмекия // КСИА. № 130. С. 12–20. Кат. № **654–655, 779–781, 2464.**

*Сальников А. Г.* 1968. Керамические клейма из раскопок городища у с. Роксоланы // Античная история и культура Средиземноморья и Причерноморья. Л. С. 252–256. Кат. № **1067–1068, 1109, 1170, 1262–1265.**

*Самойлова Т. П., Редина Е. Ф.* 1997. Клейма из скифских курганов Дунай-Днестровского междуречья // Чобручский археологический комплекс и вопросы взаимовлияния античной и варварских культур (IV в. до н.э. – IV в. н.э.). Тирасполь. С. 57–64. Кат. № **683–684, 719, 762.**

*Соколова О. Ю.* 1986. Комплекс находок IV–III вв. до н.э. из раскопок Нимфея в 1970 г. // Древние памятники культуры на территории СССР. Л. С. 42–56. Кат. № **1301.**

- Толстиков В. П., Ковальчук А. В. 2005. Черепичные клейма из раскопок Пантикапея 1990–1991 гг. // ДБ. Т. 8. С. 377–392. Кат. № **1594**.
- Туровский Е. Я. 1992. Хронологія і будівельна історія садиби наділу 26 на Гераклеїському півострові // Археологія. Вып. 3. С. 147–151. Кат. № **1157**.
- Фармаковский Б. В. 1911. Памятники античной культуры, найденные в России // ИАК. 1911. Вып. 42. С. 134–143. Кат. № **1106**.
- Федосеев Н. Ф. 1998. Керамические клейма из раскопок поселения «Бакланья скала» // ДБ. Т. 1. М. С. 253–270. Кат. № **1039, 1118, 1142, 1268–1269, 1290, 1384–1385**.
- Федосеев Н. Ф. 2005. Дослідження курганної насыпи на некрополе Юз-Обы // ДБ. Т. 8. С. 411–421. Кат. № **1208**.
- Федосеев Н. Ф. 2012. Керамические клейма. Боспор. Т. I. Киев. Кат. № **1665–1667, 1670–1671, 1704–1741, 1744–1752, 1770–1775, 1778–1783, 1794–1825, 1845–1863, 2276**.
- Храпунов И. Н., Федосеев Н. Ф. 1997. Керамические клейма Булганаковского городища // Древности 1996. Харьков. С. 102–110. Кат. № **1369**.
- Цехмистренко В. И. 1958. К вопросу о периодизации синопских керамических клейм // СА. № 1. С. 56–70. Кат. № **1039, 1102, 1232–1233, 1256, 1450–1453**.
- Цехмистренко В. И. 1960. Синопские керамические клейма с именами гончарных мастеров // СА. № 3. С. 59–77. Кат. № **1128–1130, 1146**.
- Цехмистренко В. И. 1976. Синопское клеймо из Горгиппии // КСИА. № 145. С. 41–43. Кат. № **1240**.
- Шелов Д. Б. 1954. К истории керамического производства на Боспоре // СА. Вып. 21. С. 119–130. Кат. № **1868–1870**.
- Шелов Д. Б. 1956. Керамические клейма из раскопок Фанагории // МИА. Вып. 57. С. 128–153. Кат. № **151, 2089**.
- Шелов Д. Б. 1975. Керамические клейма из Танаиса III–I веков до н.э. М. Кат. № **427, 429, 432, 434–435, 437–439, 441, 465–466, 476–477, 481–483, 488, 497, 502–503, 506, 1269, 2150, 2152, 2307**.
- Шкорпил В. В. 1902. Керамические надписи, найденные при раскопках на северном склоне горы Митридата в Керчи в ноябре и декабре 1901 г. // ИАК. Вып. 3. С. 122–165. Кат. № **683–684, 1018–1021, 1031, 1035, 1038–1040, 1155–1156, 1165–1167, 1171, 1192–1193, 1195, 1201, 1207**,

**1209, 1211, 1256, 1286–1287, 1297, 1305–1306, 1324, 1338, 1362, 1460, 2145, 2562.**

*Шкорпил В. В.* 1904. Керамические надписи, приобретённые Керченским музеем древностей в 1901 и 1902 годах // ИАК. Вып. 11. С. 19–166. *Кат.* № **51, 60, 80, 135, 145, 165–166, 196–198, 230–231, 279, 463, 474, 478, 481–482, 502, 549, 651, 673, 691–692, 747–749, 767–769, 839, 848–850, 1028–1030, 1040, 1066–1079, 1082–1085, 1103, 1108, 1128, 1134–1135, 1141, 1149–1151, 1155–1156, 1158–1161, 1177, 1181, 1192–1193, 1199–1200, 1232–1233, 1238, 1251, 1270, 1272, 1274, 1279, 1289–1292, 1304, 1306, 1320, 1340–1342, 1356–1357, 1362–1364, 1367, 1374–1375, 1389–1391, 1456–1457, 1459, 2044, 2063, 2192, 2233–2234, 2275, 2284, 2372, 2404, 2439, 2473, 2534, 2554, 2565.**

*Шкорпил В. В.* 1914. Датированные керамические надписи из Зелёнского кургана // ИАК. № 51. С. 129–139. *Кат.* № **1324, 1460.**

*Штаерман Е. И.* 1951. Керамические клейма из Тирры // КСИИМК. № 36. С. 31–49. *Кат.* № **2279.**

*Штаерман Е. И.* 1952. Керамические клейма из раскопок Мирмекия и Тиритаки в 1935–1940 гг. // МИА. Вып. 25. **387–394.** *Кат.* № **1349.**

*Юргевич В. Н.* 1879. Надписи на ручках древних греческих амфор из новой коллекции Действ. Чл. Общества И.И. Куриса и 6-ти принадлежащих Одесскому Обществу Истории и Древностей // ЗООИД. Т. 11. С. 51–66. *Кат.* № **2579.**

*Юргевич В. Н.* 1895. Надписи на ручках и обломках амфор и черепиц, найденных в Феодосии в 1894 г. // ЗООИД. Т. 18. С. 87–174. *Кат.* № **30–31, 44, 90–92, 115, 118–126, 188, 216–221, 289, 293–296, 469, 592–594, 615, 632, 733, 738, 747–749, 767–769, 836, 848–850, 1023, 1028–1029, 1067–1068, 1076–1079, 1085, 1096, 1103, 1117–1118, 1146, 1152–1155, 1180, 1235, 1239, 1244, 1266, 1289–1291, 1300, 1326–1327, 1340, 1376, 1457, 1462, 1559, 2086, 2169, 2174, 2185, 2290, 2375, 2469, 2556, 2562.**

*Юргевич В. Н.* 1898. Надписи на ручках, найденных в Керчи и вновь приобретённых Одесским музеем Общества // ЗООИД. Т. 21. С. 62–64. *Кат.* № **1152–1155, 1232–1233, 1235.**

*Alabe Fr.* 1986. Les timbres amphoriques de Sinope trouves en dehors du domaine pontique // BCH. Suppl. XIII. P. 375–389. *Кат.* № **1086.**

- Ariel D. T.* 1988. Two Rhodian Amphoras // Israel Exploration Journal. Vol. XXXVIII. P. 31–35. *Kam.* № **478–480.**
- Ariel D. T.* 1990. Excavation in the City of David by Yigal Shiloh. Vol. II. Imported Stamped Amphora Handles, Coins, Worked Bone and Ivory, and Glass (Qedem 30). Jerusalem. *Kam.* № **413–414, 443, 497, 501.**
- Ariel D. T.* 1999. Stamped Amphora Handles from Giv'at Yasaf (Tell er-Ras) // *Atiqot.* XXXVII. P. 25–30. *Kam.* № **436.**
- Ariel D. T., Finkielsztejn G.* 1994. Stamped Amphora Handles // *JRA.* Suppl. X. P. 183–240. *Kam.* № **417, 427, 469–470, 473, 477.**
- Avram A.* 1988. Amfore și țigle ștampilate din colecția “Dr. Horia Slobozianu” // *SCIVA.* T. 39. P. 287–313. *Kam.* № **1087, 1097–1098, 1212, 1316, 1455.**
- Avram A.* 1996. Les timbres amphoriques. 1. Thasos // *Histria.* Vol. VIII. *Kam.* № **73–75, 130–131, 184–186, 318–327, 333, 335–336, 2088, 2119–2120, 2125–2126.**
- Avram A., Conovici N., Poenaru Bordea Gh.* 1990. Etude quantitative sur les timbres amphoriques sinopieens de Callatis // *Dacia* n. s. t. XXXIV. P. 111–127. *Kam.* № **1050, 1087, 1133, 1212, 1213, 1255, 1347.**
- Bon A.-M., Bon A.* 1957. Les timbres amphoriques de Thasos. Paris. *Kam.* № **127–128, 265–266, 269–272, 274, 276–278, 281–286, 289–299, 300–306, 316, 318–322, 328–329, 332, 334–335, 1997, 2119–2120, 2125–2126.**
- Brugnone A.* 1986. Bolli anforari rodi dalla necropoli di Lilibeo // *Kokalos.* Vol. 32. P. 19–100. *Kam.* № **436.**
- Buzoianu L.* 1992. L'importation d'amphores a Tomi a l'epoque hellenistique // *Pontica.* No. 25. P. 99–165. *Kam.* № **1086, 1118, 1123, 1171–1172, 1274, 1279, 1302.**
- Buzoianu L., Cheluță-Georgescu N.,* 1983. Timbres amphoriques inédits de Callatis // *Pontica.* No. 16. P. 149–188. *Kam.* № **1053, 1085, 1192–1193.**
- Buzoianu L., Cheluta-Georgesku N.* 1998. Noi ștampile amforice de la Callatis // *Pontica.* No. 31. P. 49–98. *Kam.* № **1053, 1085, 1191–1192.**
- Canarache V.* 1957. Importul amphorelor ștampilate la Istria. București. *Kam.* № **1023, 1027, 1041–1043, 1045, 1047, 1060, 1108, 1121–1122, 1172, 1212, 1225–1226, 1232–1233, 1255, 1269, 1274, 1292, 1298–1299, 1363–1364, 1373, 2441, 2443.**
- Coja M.* 1986. Les centres de production amphorique identifiées a Istros pontique // *BCH.* Suppl. XIII. P. 417–450. *Kam.* № **1028–1029, 1116, 1214–1215, 1273, 1302, 2439.**

- Conovici N.* 1998. Les timbres amphoriques. 2. Sinope (tuiles timbres comprises) // *Histria*. Vol. VIII. *Kam.* № **1045, 1135, 1186-1187, 1232-1233, 1256, 1269, 1281, 1347.**
- Conovici N.* 1999. Un astynome sinopeen mal connu: Demetrios I // Production et commerce des amphores anciennes en mer Noire. Aix-en-Provence. P. 49-70. *Kam.* № **1118, 1121-1122, 1124.**
- Conovici N., Avram A., Poenaru Bordea Gh.* 1989. Nouveaux timbres amphoriques sinopéens de Callatis // *Dacia*. Vol. XXXIII. 111-123. *Kam.* № **1034, 1116-1122, 1170-1172, 1173-1175, 1221, 1344, 1448-1449, 1455.**
- Conovici N., Irimia M.* 1991. Timbres amphoriques et autres inscriptions ceramiques découverts à Satu Nou // *Dacia*. Vol. XXXV. P. 139-175. *Kam.* № **1046-1047, 1169, 1176, 1182-1183, 1186-1187, 1195, 1250, 1367, 1463.**
- Debidour M.* 1979. Réflexions sur les timbres amphoriques thasiens // *BCH*. Suppl. V. P. 269-314. *Kam.* № **265, 317.**
- Ebert M.* 1913. Ausgrabungen auf dem Gute Maritzyn // *Praehistorische Zeitschrift*. Bd. 5. P. 1-80. *Kam.* № **633, 643-644, 731, 779-781, 2176, 2190.**
- Empereur J. Y.* 1988. Producteurs d'amphores dans les ateliers de Reşadiye (Péninsule de Datça) // *Araştırma Sonuçları Toplantısı*. Ankara. Vol. 6. P. 159-163. *Kam.* № **420, 436, 440, 442-444, 484-485.**
- Finkielsztejn G.* 2001. Chronologie détaillée et révisée des éponymes amphoriques rhodiens, de 270 à 108 av. J.-C. Premier bilan. *Oxf. Kam.* № **411-435, 437-447, 457-463, 465-471, 473-477, 481-487, 489-490, 493, 495-496, 498-500, 502, 504.**
- Garlan Y.* 1999. Les timbres amphoriques de Thasos. Vol. I. Timbres protothasiens et thasiens anciens. Paris. *Kam.* № **25, 30-31, 33-40, 43-54, 56, 58-61, 63-105, 108-151, 154-183, 187-231, 233-250.**
- Garlan Y.* 2000. Amphores et timbres amphoriques grecs: entre érudition et idéologie // *Mémoires de l'Académie des inscriptions et belles-lettres*. Paris. T. 21. *Kam.* № **367.**
- Garlan Y.* 2004. Les timbres céramiques sinopéens sur amphores et sur tuiles trouvés à Sinope. Présentation et catalogue. Paris. *Kam.* № **1032-1033, 1039, 1045, 1064, 1067-1068, 1087-1088, 1102, 1112, 1144, 1162, 1186-1187, 1190, 1197, 1206, 1232-1233, 1237, 1239, 1258, 1266, 1269, 1285, 1289-1292, 1304, 1332-1333, 1337, 1341, 1343, 1347, 1351, 1355-1357, 1456, 2016, 2019-2020, 2022-2030,**

**2033-2053, 2055-2066, 2068-2094, 2096-2107, 2114, 2338, 2348, 2406-2407, 2544.**

- Garlan J., Blonde F.* 2004. Les représentations de vases sur les timbres amphoriques thasiens // *Transport Amphorae and Trade in the Eastern Mediterranean*. Monographs of the Danish Institute at Athens. Vol. 5. P. 123–136. Athens. *Kam.* № **337**.
- Grace V.* 1934. Stamped Amphora Handles Found in 1931–1934 // *Hesperia*. Vol. 3. P. 197–310. *Kam.* № **434–435**.
- Grace V.* 1950. The Stamped Amphora Handles // *Excavation at Gözlü-Kule, Tarsus*. Vol. 1. Princeton. P. 135–148. *Kam.* № **417, 426, 469–470, 495–496**.
- Grace V.* 1952. Timbres amphoriques trouvés à Délos // *BCH*. Vol. 76. P. 514–540. *Kam.* № **422–424, 428–431, 443–445, 447, 459**.
- Grace V.* 1956. Small Objects from the Pnyx II: Stamped Wine Jar Fragments // *Hesperia*. Suppl. 10. P. 117–189. *Kam.* № **474, 502**.
- Grace V.* 1963. Notes on the Amphoras from the Koroni Peninsula // *Hesperia*. Vol. 32, No. 3. P. 319–334. *Kam.* № **478–480**.
- Grace V.* 1974. Revision in Early Hellenistic Chronology // *Mitteilungen des Deutschen Archäologischen Instituts (Athenische Abteilung)*. Bd. 89. P. 193–200. *Kam.* № **411–412, 420, 440, 442**.
- Grace V.* 1985. The Middle Stoa Dated by Amphora Stamps // *Hesperia*. Vol. 54. P. 1–54. *Kam.* № **419, 421**.
- Grace V., Savvatianou-Petropoulakou M.* 1970. Les timbres amphoriques grecs // *Exploration Archeologique de Delos*. Paris. Vol. 27. P. 277–382. *Kam.* № **415–416, 425, 427, 487, 2525**.
- Gramatopol M., Poenaru Bordea Gh.*, 1968. Timbres amphoriques trouves a Tomis // *SCIVA*. Vol. 19. P. 41–61. *Kam.* № **1244**.
- Irimia M.* 1980. Nouvelles données concernant les habitats gétiques en Dobroudja pendant la seconde époque du fer // *Pontica*. No. 13. P. 66–118. *Kam.* № **1087, 1158**.
- Jefremow N.* 1995. Die Amphorenstempel des hellenistischen Knidos. München. *Kam.* № **540–544, 548–551, 553–555, 562–565, 569–574, 577, 2335, 2351, 2530**.
- Jefremow N., Snytko I.* 2004. Altgriechische Keramikstempel von den Ausgrabungen in der Wasserscheide Siverson Majak bei Olbia // *Münstersche Beiträge zur Antiken Handelsgeschichte*. Bd. XXIII, ht. 2. P. 1–46. *Kam.* № **1159–1162, 1376**.
- Jöhrens G.* 2004. Amphorenstempel und die Gründung von Tanais // *Transport Amphorae and Trade in the Eastern Mediterranean*. Athens. P. 149–153. *Kam.* № **1185–1186, 1256**.

- Кас V.I., Pavlenkov V.I., Sheglou A.N.* 1989. The Amastrian Stamped Pottery // *Archeologia*. Vol. 40. P. 15–27. *Kam.* № **1486**.
- Καραδήμα Χ.* 2007. Σφραγίσματα αμφορέων της Οισούμης // *Οίνων Ιστορώ* VII. Αθήνα. P. 181–186. *Kam.* № **367**.
- Nicorescu P.* 1924. Scavi e Scoperte a Tyras // *Ephemeris Dacoromana*. Vol. 2. P. 378–415. *Kam.* № **1229, 1237**.
- Radulescu A., Barbulescu M., Buzoianu L., Georgescu N.* 1989. Importuri amforice la Albesti (jud. Constanta): Sinope // *Pontica*. No. 21–22. P. 23–90. *Kam.* № **1086, 1134, 1220, 1268, 1317, 1319, 1347, 1358, 1366, 1448**.
- Redina E., Mateevici N.* 2007. Importul amphoristic sinopeean la cetatea antică Koșary, regiunea Odesa, Ucraina // *Tyragetia*. Vol. I [XVI]. Nr. 1. P. 299–305. *Kam.* № **1035, 1158, 1163, 1234, 1298–1299, 1333, 2443**.
- Sirbu V.* 1980. Ștampile de pe amforele grecești din Colecțiile Muzeului Brăila // *Istros* 1. P. 137–155. *Kam.* № **1174–1175**.
- Sztetyłło Z.* 1983. Les timbres céramiques dans les collections du Musée National de Varsovie. Varsovie. *Kam.* № **496, 498–499, 1114–1115, 1171, 1268, 1278, 1285, 1292, 1296, 1347, 1385, 1394, 1462**.

## **2. Прочие статьи и монографии**

- Алексеева Е. М.* 1991. Греческая колонизация Северо-Западного Кавказа. М.
- Алексеева Е. М.* 1997. Античный город Горгиппия. М.
- Амперер Ж. И., Гарлан И.* 1992. Греческие амфорные мастерские // Греческие амфоры. Саратов. С. 8–31.
- Анфимов Н. В.* 1951. Раскопки Семибратнего городища // КСИИМК. Вып. XXXVII. С. 238–244.
- Анфимов Н. В.* 1953. Исследования Семибратнего городища // КСИИМК. Вып. 51. С. 99–111.
- Блататский В. Д.* 1951. Разведки в Анапе // КСИИМК. Вып. XXXVII. С. 245–248.
- Блататский В. Д.* 1959. Исследования Раевского городища в 1954 году // КСИИМК. Вып. 77. С. 42–50.
- Блататская Т. В.* 1993. Посвящение Левкона I // РА. № 2. С. 34–47.
- Брашинский И. Б.* 1984. Методы исследования античной торговли. Л.
- Внуков С. Ю.* 2003. Причерноморские амфоры I в. до н.э. – II в. н.э. (морфология). М.



- Виноградов Ю. Г.* 2002. Левкон, Гекатей, Оксамандр и Горгипп (Процесс интеграции Синдики в Боспорскую державу по новелле Полиена (VIII. 55) и вотивной эпиграмме из Лабриса) // ВДИ. № 3. С. 3–22.
- Гайдукевич В. Ф.* 1947. Некоторые новые данные о боспорских черепичных эргастериях времени Спартокидов // КСИИМК. Вып. XVII. С. 22–27.
- Гайдукевич В. Ф.* 1958. Новые эпиграфические данные о боспорских черепичных эргастериях // СА. № XXVIII. С. 123–135.
- Гарлан И.* 2010. Последние достижения греческой керамической эпиграфики // АМА. Вып. 14. С. 371–395.
- Горончаровский В. А.* 2002. Новые данные о Семибратнем городище на Кубани // Боспор Киммерийский: Понт и варварский мир в период античности и средневековья. Керчь. С. 65–68.
- Горончаровский В. А.* 2004. Проблемы хронологии Семибратнего городища // БФ. С. 56–60.
- Горончаровский В. А.* 2005. Семибратнее городище (Лабрит): итоги и перспективы исследования // Stratum plus. № 3. С. 208–219.
- Горончаровский В. А.* 2009. Лабрис (Семибратнее городище) и синды (по материалам полевых исследований Боспорской экспедиции ИИМК РАН в 2001–2008 гг.) // БИ. Вып. XXII. С. 150–187.
- Грибанов Д. В.* 2010. Боспорские агораномы (по материалам магистратских клейм) // ВЭ. Вып. 4. С. 190–214.
- Зеест И. Б.* 1960. Керамическая тара Боспора // МИА.
- Зубарь В. М.* 2001. Об одном типе боспорских керамических клейм // ВДИ. № 4. С. 146–149.
- Кац В. И.* 1992. Методика сравнительной оценки экспорта-импорта товаров в керамической таре из одного производственного центра // Греческие амфоры. Саратов. С. 205–228.
- Кац В. И.* 2001. К вопросу о времени существования боспорской колонии на Елизаветовском городище // БФ. Т. I. С. 88–91.
- Кац В. И.* 2011. Производство черепицы в Горгиппии (история локализации и изучения) // АМА. Вып. 15. С. 181–194.
- Крапивина В. В.* 1993. Ольвия. Материальная культура I–IV вв. н.э. Киев.
- Кругликова И. Т.* 1966. Боспор в позднеантичное время. М.
- Кругликова И. Т.* 1980. История исследования Горгиппии и её некрополя // Горгиппия. Вып. I. Краснодар. С. 5–18.
- Кругликова И. Т.* 1982. Раскопки некрополя в районе Астраханской улицы в 1954–1964 гг. // Горгиппия. Вып. II. Краснодар. С. 117–149.

- Крушкол Ю. С.* 1968. Античное здание в районе Горгиппии // Античная история и культура Средиземноморья и Причерноморья. А. С. 213–219.
- Кутинова Т. М.* 2004. Керамические клейма из раскопок «Верхнего Города» Фанагории 2002–2003 гг. // БФ. Т. 1. С. 201–208.
- Кутинова Т. М., Кац В. И.* 2001. Ранние этапы клеймения керамической тары на острове Фасос // БФ. Т. 2. С. 50–56.
- Монахов С. Ю.* 1990. Заметки по локализации керамической тары: амфоры и амфорные клейма Колофона // ВДИ. № 4. С. 97–105.
- Монахов С. Ю.* 2003. Греческие амфоры в Причерноморье. Типология амфор ведущих центров-экспортёров товаров в керамической таре: каталог-определитель. М. ; Саратов.
- Онайко Н. А.* 1959. Раскопки Раевского городища в 1955–1956 гг. // КСИИМК. Вып. 77. С. 51–61.
- Онайко Н. А.* 1965. О раскопках Раевского городища // КСИА. № 103. С. 125–130.
- Онайко Н. А.* 1967. Эллинистическое здание Раевского городища и его место в архитектуре Боспора // СА. № 2. С. 155–168.
- Охотников С. В.* 1990. Нижнее Поднестровье в VI–V вв. до н.э. Киев.
- Рубан В. В.* 1982. Магістратура агораномів в Ольвії // Археологія. Вып. 32. С. 30–40.
- Салов И. А.* 1979. Материалы к археологической карте Анапского района // КСИА. № 159. С. 98–102.
- Салов И. А.* 2000. Разведка ближайшей хоры Горгиппии в 1978–1980 гг. // Горгиппийский сборник. Анапа. С. 17–25.
- Сизов В.* 1889. Восточное побережье Чёрного моря. Археологические экскурсии // Материалы по археологии Кавказа. Вып. II. СПб.
- Тохтасьев С. Р.* 1998. К чтению и интерпретации посвянительной надписи Левкона I на Семибратнем городище // *Nuregboreus*. Vol. 4. Fasc. 2. С. 286–301.
- Федосеев Н. Ф.* 2010. К интерпретации комплекса № 23 поселения Старая Богдановка 2 на хоре Ольвии и об энглифических колючках // АМА. Вып. 14. С. 339–349.
- Федосеев Н. Ф.* 2011. Производство клеймёной черепицы в античном мире и на Боспоре Киммерийском // ПИФК. Вып. 4. С. 277–308.
- Федосеев Н. Ф.* 2013. К вопросу о существовании полисных магистратур на Боспоре // БФ. С. 25–33.

- Шелов Д. Б.* 1994. Новая коллекция эллинистических керамических клейм из Танаиса // Вестник Танаиса. Вып. 1. С. 9–43.
- Яйленко В. П.* 2004. Вотив Левкона I из Лабриса // ДБ. Т. 7. С. 425–442.
- Clinkenbeard B.* 1982. Lesbian Wine and Storage Amphoras. A Progress Report on Identification // *Hesperia*. Vol. 51. P. 248–267.
- Dupont P.* 1999. La circulation amphorique en mer Noire à l'époque archaïque. Spécificité et problèmes // Production et commerce des amphores anciennes en mer Noire. Aix-en-Provence. P. 143–161.
- Fedoseev N. F.* 1999. Classification des timbres astynomiques de Sinope // Production et commerce des amphores anciennes en mer Noire. Aix-en-Provence. P. 27–48.
- Finkielsztejn G.* 1995. Chronologie basse des timbres amphoriques rhodiens et évaluation des exportations d'amphores // *Acta Hyperborea*. Vol. 6. P. 279–296.
- Garlan Y.* 1988. Vin et amphoras de Thasos. Athenes ; Paris.
- Garlan Y.* 1993. Nouvelles remarques sur la chronologie des timbres amphoriques thasiens // *Journal des Savants*. Vol. 2. P. 149–181.
- Garlan Y.* 2004–2005. En visitant et revisitant les ateliers amphoriques de Thasos // *BCH*. Vol. 128–129. P. 269–329.
- Garlan Y.* 2006. L'interprétation des timbres amphoriques «a la roué» d'Akanthos // *BCH*. Vol. 130. P. 263–291.
- Jöhrens G., Il'jašenko S. M.* 2001. Amphorenstempel hellenistischer Zeit aus Tanais. Stempel aus den Grabungen 1993 bis 1999 sowie Nachträge und Korrekturen zu den von Šelov 1975 und 1994 publizierten Amphorenstempeln // *Eurasia Antiquae*. Vol. 7. P. 367–469.
- Loukopolou L.* Thrace from Strymon to Nestos // An Inventory of Archaic and Classical Poleis. Oxford University Press. 2004.
- Lawall M. L.* 1995. Transport amphoras and trademarks: imports to Athens and economic diversity in the 5 B.C. A dissertation submitted in partial fulfillment of the requirements for the degree of Doctor of Philosophy (Classical Art and Archaeology). Michigan.

## ПРИЛОЖЕНИЕ

### Каталог целых клеймённых амфор из Горгиипии

(автор – Е. В. Кузнецова)

#### 1. Амфоры о. Фасос

1. Горгиипия, «Океан», 1990 г. Помещение 32. № 422.

Амфора с отбитой ножкой и двумя круглыми клеймами (Кат. № 32 (3)) – одно на горле – голова Сатира (20 × 21 мм), второе на ручке (12 × 15 мм). Под венцом – полоса красной краски. Под верхними прилепами ручек по горлу проходит желобок.

Размеры:  $H_{\text{сохр}}=620$  мм,  $H_0=630$  мм,  $H_1=257$  мм,  $D=283$  мм,  $d_{\text{венца}}=104 \times 108$  мм.

Рис. П.1–2 (чертеж С. Ю. Монахова).

Аналогия клеймам: Шелов Д. Б. Клейма на амфорах и черепицах, найденных при раскопках в Пантикапее в 1945–1949 гг. // МИА. 1957. № 56. С. 204. Табл. 1–3 (фото). Однако у Д. Б. Шелова оба клейма расположены на ручке.

Опубликована: Монахов С. Ю. Греческие амфоры в Причерноморье: комплексы керамической тары VII–II вв. до н.э. Саратов, 1999. С. 232–235. Табл. 96–1; он же. Греческие амфоры в Причерноморье. Типология амфор ведущих центров-экспортёров товаров в керамической таре: каталог-определитель. М.; Саратов, 2003. С. 67. Табл. 42–5.

2. Горгиипия, «Океан», 1990 г. Помещение 32. № 423.

Амфора с отбитой ножкой, восстановлена из фрагментов. На ручке – прямоугольной клеймо размером 23 × 33 мм (Кат. № 61 (32)). Под венцом полоса красной краски, заходящая на верхние прилепы ручек.

Размеры:  $H_{\text{сохр}}=610$  мм,  $H_0=610$  мм,  $H_1=280$  мм,  $D=256$  мм,  $d_{\text{венца}}=104$  мм.

Рис. П.1–2 (чертеж С. Ю. Монахова).

Опубликована: Монахов С. Ю. Греческие амфоры в Причерноморье: комплексы... С. 232–235. Табл. 96–2; он же. Греческие амфоры в Причерноморье. Типология... С. 67. Табл. 43–3.

3. Горгиппия, «Заповедник», 1983 г. Яма 269. Оп. 97. Инв. № 7066/46.

Амфора с отбитым венцом, на ручке прямоугольное клеймо (Кат. № 109 (80)) размером 18×31 мм. На горле сохранились вертикальные потеки краски. В нижней части горла – дипинти «Φ».

Размеры:  $H_{рек}=708$  мм,  $H_{орек}=570$  мм,  $H_{Iрек}=273$  мм,  $D=273$  мм,  $d_{устья}=78$  мм.  $V_{зерно}=7,5$  л; до облома = 7,0 л.  $V_{матем}=7,93$  л (измерения С. Ю. Монахова).

Рис. П.2–1 (чертеж С. Ю. Монахова).

Опубликована: Монахов С. Ю. Греческие амфоры в Причерноморье: комплексы... С. 383–386. Табл. 170–1.

4. Горгиппия. «Заповедник», 1979 г. Кв. С. Яма Б. Оп. 65. Инв. № 10770/6.

Амфора с отбитой ножкой, на ручке прямоугольное клеймо (Кат. № 299 (270)) размером 20×35 мм. Под венцом полоса красной краски.

Размеры:  $H_{сохр}=645$  мм,  $H_0=625$  мм,  $H_I=270$  мм,  $D=262$  мм,  $d_{венца}=104\times 108$  мм,  $V_{матем}=10,4$  л (измерения С. Ю. Монахова).

Рис. П.2–2 (чертеж С. Ю. Монахова).

Опубликована: Монахов С. Ю. Греческие амфоры в Причерноморье. Типология... С. 69. Табл. 45–3.

## 2. Амфоры Менды

1. Горгиппия, «Заповедник», 1984 г. Помещение 41 (яма 189). Оп. 462.

Горло амфоры, суженное в центре. Венец уплощенный, слегка отогнутый. На ручке прямоугольное клеймо (Кат. № 380 (13)) размером 11×32 мм. В средней части горла дипинти в виде несомкнутой восьмерки. Глина сосуда грубая с известняком, мелким пироксеном и мелкой слюдой. Морфология горла позволяет отнести его к раннему варианту типа II (на рюмкообразной ножке) мендейских амфор. Датируется в пределах последней четверти V в. до н.э.

Размеры:  $H_{\text{сохр}}=211$  мм,  $H_3=181$  мм,  $d_{\text{венца}}=128$  мм.  
Рис. П.3-1.

2. Горгиппия, «Заповедник», 1979 г. Кв. С, яма Б, оп. 65. Инв. № 665.

Целая амфора. Горло сужающееся к центру, венец уплощен, вытянут по вертикали, слегка отогнут. На ручке оттиснуто круглое энглифическое клеймо (Кат. № 385 (18)) диаметром 16 мм. Амфора относится к варианту «портичелло» типа II мендейских амфор (на рюмкообразной ножке) и датируется первыми двумя десятилетиями IV в. до н.э.<sup>1</sup>

Размеры:  $H=655$  мм,  $H_0=525$  мм,  $H_1=263$  мм,  $D=382$  мм,  $d_{\text{венца}}=125$  мм,  $V_{\text{вода}}=20$  л (измерения С. Ю. Монахова).

Рис. П.3-2 (чертеж С. Ю. Монахова).  
Публикуется впервые.

### 3. Амфоры о. Родос

1. Анапский музей, беспаспортное.

Фрагмент венца с частью ручки, на ручке подквадратное клеймо (Кат. № 495 (85)) размером 20×20 мм. Венец нависающий, клювовидный. Глина розовая с коричневатым оттенком, тонкая, плотная. Содержит мелкие коричневые частицы и редкую известь. На поверхности коричневый ангоб.

$d_{\text{венца}}=100\approx$ мм.

Опубликована: Монахов С. Ю. Греческие амфоры в Причерноморье. Типология... С. 121. Табл. 85-3.

Рис. П.4-1 (чертеж С. Ю. Монахова).

2. Горгиппия, «Заповедник», 1978 г. Помещение 2. Оп. 156. Инв. № 10933/70.

Восстановленная амфора, загипсована. Венец небольшой, валикообразный. Ручки двустольные. На обеих ручках прямоугольное клеймо в рамке (Кат. № 537-538 (127-128)), размеры 10×12 мм и 9×12 мм. Глина светло-коричневая, тонкая, типично родосская. На поверхности светлый ангоб.

---

<sup>1</sup> Монахов С. Ю. Греческие амфоры в Причерноморье. Типология... С. 92. Прим. 28.

Размеры:  $H=473$  мм,  $H_0=435$  мм,  $H_1=225$  мм,  $D=195$  мм,  $d_{\text{венца}}=45$  мм,  $V_{\text{пшеница}}=3,9$  л,  $V_{\text{матем}}=4,27$  л (измерения С. Ю. Монахова).

Рис. П.4–2 (чертеж С. Ю. Монахова).

Опубликована: Монахов С. Ю. Греческие амфоры в Причерноморье. Типология... С. 118. Табл. 81–3.

#### 4. Амфоры Гераклеи Понтийской

1. Берег, 2003 г. Случайная находка.

Амфора, ручки отбиты. На горле прямоугольное энглифическое клеймо (Кат. № 596 (9)) размером  $22 \times 61$  мм.

Размеры (по фото):  $H \approx 560$  мм,  $H_1 \approx 252$  мм,  $D \approx 200$  мм,  $d_{\text{венца}} \approx 80$  мм.

Рис. П.6–1 (фото В. И. Каца).

2. Берег, 2003 г. Случайная находка.

Горло амфоры с одной целой ручкой. На горле прямоугольное энглифическое клеймо (Кат. № 599 (12)) размером  $22 \times 50$  мм.

Размеры (по фото):  $H_{\text{сохр}} \approx 278$  мм,  $H_1 \approx 253$  мм,  $d_{\text{венца}} \approx 85$  мм.

Рис. П.5–3 (фото В. И. Каца).

3. Горгиппия, «Заповедник», 1985 г. Яма 312. № 152.

Целая амфора, на горле прямоугольное энглифическое клеймо (Кат. № 603 (16)) размером  $26 \times 35$  мм. На другой стороне горла – дипинти «Υ». Бок сосуда сильно помят до обжига.

Размеры:  $H=710$  мм,  $H_0=633$  мм,  $H_1=322$  мм,  $D=275 \times 278$  мм,  $d_{\text{венца}}=92 \times 100$  мм,  $V_{\text{матем}}=10,58$  л (измерения С. Ю. Монахова).

Рис. П.5–2 (чертеж С. Ю. Монахова).

Опубликована: Монахов С. Ю. Греческие амфоры в Причерноморье: комплексы... С. 278–280. Табл. 114–1; *он же*. Греческие амфоры в Причерноморье. Типология... С. 141. Табл. 98–4.

4. Горгиппия, «Центр», 1978 г. Кв. 2. Оп. 15.

Восстановленная амфора, утрачены нижняя часть тулова и одна ручка. На горле прямоугольное энглифическое

клеймо (Кат. № 693 (106)) размером 15×41 мм. Амфора относится к варианту III-2 биконического типа<sup>2</sup>.

Размеры:  $H_{\text{сохр}}=580$  мм,  $H_1=340$  мм,  $D\approx 266$  мм,  $d_{\text{венца}}=92$  мм.

Рис. П.6–2 (чертеж С. Ю. Монахова).

Публикуется впервые.

5. Горгиппия, «Заповедник», 1986 г. Колодец 1. Оп. 25.

Амфора, утрачены ножка, ручка и часть венца. На горле прямоугольное энглифическое клеймо (Кат. № 773 (186)) размером 20×50 мм. Амфора относится к варианту I-A-2 гераклейских амфор<sup>3</sup>.

Размеры:  $H_{\text{сохр}}=618$  мм,  $H_0=615$  мм,  $H_1=330$  мм,  $D=262$  мм,  $d_{\text{венца}}=100$  мм,  $V_{\text{матем}}=9,68$  л (измерения С. Ю. Монахова).

Рис. П.5–1 (чертеж С. Ю. Монахова).

Публикуется впервые.

6. Набережная, 2003 г. Случайная находка.

Восстановленная амфора, утрачены ножка и часть венца. На горле прямоугольное энглифическое клеймо (Кат. № 819 (232)) размером 21×66 мм.

Размеры (по фото):  $H_{\text{сохр}}\approx 600$  мм,  $H_0\approx 600$  мм,  $H_1\approx 295$  мм,  $D\approx 220$  мм,  $d_{\text{венца}}\approx 84$  мм.

Рис. П.6–3 (фото В. И. Каца).

7. Горгиппия, «Город II», 1972 г. Пл. 2 (колодец). Оп. 64.

Горло амфоры с верхними прилепами ручек. На горле часть прямоугольного энглифического клейма (Кат. № 852 (265)), сохранившийся размер 15×30 мм. Венец небольшой, валикообразной с подрезкой снизу. Верхние прилепы располагаются на 36 мм ниже венца. Под венцом полоса красной краски. В нижней части горла дипинти – «AN» (?). Глина красно-коричневая с мелким пироксеном. С. Ю. Монахов недавно высказал предположение, что данное горло, наряду с еще несколькими экземплярами, в силу морфологических особенностей, относится скорее к производству неустановленного южнопонтийского центра. Автор объе-

---

<sup>2</sup> Монахов С. Ю. Греческие амфоры в Причерноморье. Типология... С. 141. Прим. 170.

<sup>3</sup> Монахов С. Ю. Греческие амфоры в Причерноморье. Типология... С. 133. Прим. 77.



диняет подобные сосуды в условную группу «Горгия-Диокла» и датирует ее первой четвертью III в. до н.э.<sup>4</sup>

Размеры:  $H_{\text{сохр}}=200$  мм,  $H_3=200$  мм,  $d_{\text{венца}}=116$  мм.

Рис. П.7-1 (чертеж С. Ю. Монахова).

8. Горгиппия, некрополь, «Горпарк», 1981 г. Погребение 25. Оп. 65. Инв. № 10933/64.

Восстановленная амфора, утрачены часть венца и ручки. На горле часть рельефного клейма (Кат. № 902 (315)) размером 11×14 мм.

Размеры:  $H=544$  мм,  $H_0=455$  мм,  $H_1=235$  мм,  $D=214$  мм,  $d_{\text{венца}}=92$  мм,  $V_{\text{пшеница}}=4,2$  л,  $V_{\text{матем}}=4,18$  л (измерения С. Ю. Монахова).

Рис. П.7-2 (чертеж С. Ю. Монахова).

Опубликована: *Брашинский И. Б.* Керамические клейма из Гераклеи Понтийской // НЭ. 1965. Т. V. С. 14. Табл. III-7; *Алексеева Е. М.* Керамический комплекс первой половины III в. до н.э. из Горгиппии // КСИА. 1976. № 145. С. 47. Рис. 2-11; *Монахов С. Ю.* Греческие амфоры в Причерноморье: комплексы... С. 445-446. Табл. 193-4.

9. Горгиппия, «Заповедник», 1983 г. Яма 291. Оп. 143. Инв. № 10958/51.

Восстановленная амфора, утрачена ножка. На горле прямоугольное энглифическое клеймо (длина – 52 мм; Кат. № 946 (359)). Под венцом полоса красной краски, на уровне верхних прилепов ручек по горлу проходит желобок. Морфологические характеристики позволяют отнести сосуд к варианту II-3 конического типа гераклейских амфор 60-30-х гг. IV в. до н.э.<sup>5</sup>

Размеры:  $H_{\text{сохр}}=618$  мм,  $H_0=574$  мм,  $H_1=270-275$  мм,  $D=246$  мм,  $d_{\text{венца}}\approx 102$  мм,  $V_{\text{пшеница}}=5,6$  л,  $V_{\text{матем}}=5,58$  л (измерения С. Ю. Монахова).

---

<sup>4</sup> *Монахов С. Ю.* «Псевдо-гераклейские» амфоры IV-первой трети III вв. до н.э. из Южного Причерноморья // Из истории античного общества. Н. Новгород. 2007. Вып. 9-10. С. 91-92. Табл. 1-4; *Monachov S. Yu.* New series of amphorae from southern Pontic poleis, 4th – first third of the 3rd centuries B.C. // *Patabs I. Production and Trade of amphorae in the Black Sea.* Paris, 2010. P. 25. Pl. 12-4.

<sup>5</sup> *Монахов С. Ю.* Греческие амфоры в Причерноморье. Типология... С. 136.

Рис. П.7–3 (чертеж С. Ю. Монахова).  
Публикуется впервые.

### 5. Амфоры Синопы

1. Горгиппия, «Заповедник», 1986 г. Помещение 102. Оп. 255.

Горло амфоры с двумя верхними прилепами ручек. На одной ручке фрагмент прямоугольного клейма (Кат. № 1092 (77)), сохранившийся размер 19×35 мм, на второй – монограмма (Кат. № 1467 (452)).

Размеры (по фото):  $H_{\text{сохр}} \approx 228$  мм,  $H_3 \approx 180$  мм,  $d_{\text{венца}} \approx 95$  мм.

Рис. П.8–1 (фото В. И. Каца).

2. Горгиппия, некрополь, 1971 г. Ул. Протапова. Погребение 49. Оп. 33.

Горло амфоры. На ручке прямоугольное клеймо (Кат. № 1269 (254)) размером 24×58 мм. Горло относится к варианту II-C пифоидного типа синопских амфор<sup>6</sup>.

Размеры:  $H_{\text{сохр}} = 225$  мм,  $H_3 = 175$  мм,  $d_{\text{венца}} = 104$  мм.

Рис. П.8–2 (чертеж С. Ю. Монахова).

Публикуется впервые.

3. Горгиппия, «Заповедник», 1983 г. Яма 269. Колодец 12. Оп. 96. Инв. № 7066/18.

Целая амфора. На ручке прямоугольное клеймо (Кат. № 1311 (296)) размером 23×55 мм.

Размеры:  $H = 680$  мм,  $H_0 = 620$  мм,  $H_1 = 280$  мм,  $D = 355$  мм,  $d_{\text{венца}} = 120$  мм,  $V_{\text{вода}} = 20,6$  л (измерения С. Ю. Монахова).

Опубликована: Монахов С. Ю. Греческие амфоры в Причерноморье: комплексы... С. 385. Табл. 170–2; он же. Греческие амфоры в Причерноморье. Типология... С. 147. Табл. 100–7.

Рис. П.8–3 (чертеж С. Ю. Монахова).

### 6. Амфоры римского времени

1. Горгиппия, ул. Тираспольская, 2004 г. Оп. 1483.

Горло амфоры с двумя верхними прилепами ручек. Ручки крепятся ниже венца на 19 и 21 мм. В средней части гор-

---

<sup>6</sup> Монахов С. Ю. Греческие амфоры в Причерноморье. Типология... С. 150–151.

ла прямоугольное рельефное клеймо (Кат. № 1498 (3)) размером 12×35 мм.

Размеры (по фото):  $H_{\text{сохр}} \approx 200$  мм,  $H_3 \approx 175$  мм,  $d_{\text{венца}} \approx 68$  мм.  
Рис. П.9–1 (фото В. И. Каца).

2. Горгиппия, ул. Тираспольская, 2004 г. Оп. 1616.

Верхняя часть горла амфоры с верхними прилепами ручек. Ручки крепятся ниже венца на 20 и 27 мм. Чуть выше прилепов отгиснуто круглое рельефное клеймо (Кат. № 1501 (б)) диаметром 25 мм.

Размеры (по фото):  $H_{\text{сохр}} \approx 125$  мм,  $d_{\text{венца}} \approx 67$  мм.  
Рис. П.9–2 (фото В. И. Каца).

3. Горгиппия, ул. Тираспольская, 2004 г. Оп. 484.

Горло амфоры с двумя верхними прилепами ручек. Ручки крепятся ниже венца на 20 и 21 мм. На линии перехода от горла к плечу отгиснуто энглифическое колечко (Кат. № 1505 (10)) диаметром 13 мм.

Размеры (по фото):  $H_{\text{сохр}} \approx 195$  мм,  $H_3 \approx 160$  мм,  $d_{\text{венца}} \approx 68$  мм.  
Рис. П.9–3 (фото В. И. Каца).

4. Горгиппия, «Заповедник», 1987 г. Помещение 78. Оп. 7.

Целая амфора, утрачена часть ручки. На горле часть прямоугольного энглифического клейма (Кат. № 1512 (17)) размером 21×33 мм. Под клеймом расположено дипинти. Над клеймом проходит желобок. На уровне нижних прилепов ручек по плечу – два желобка. На тулове рифление. Глина красно-коричневая, плотная с редкой слюдой. На поверхности коричневый ангоб. Подобные амфоры по аналогиям из Горгиппии и Танаиса датируются в пределах конца II – первой половины III вв. н.э. Место производства неустановлено<sup>7</sup>.

Размеры:  $H=980$  мм,  $H_0=955$  мм,  $H_1=505$  мм,  $D=444$  мм,  $d_{\text{венца}}=150$  мм,  $V_{\text{вода}}=20,6$  л (измерения С. Ю. Монахова).

Рис. П.9–4 (чертеж С. Ю. Монахова).

Публикуется впервые.

---

<sup>7</sup> Благодарю за консультацию Науменко Светлану Андреевну, старшего научного сотрудника археологического музея-заповедника «Танаис».



Рис. П.1. Фасосские клеймённые амфоры из Горгиппии:

1 - «Океан», 1990, пом. 32, оп. 422. № кат. 32 (3);

2 - «Океан», 1990, пом. 32, оп. 423. № кат. 61 (32)

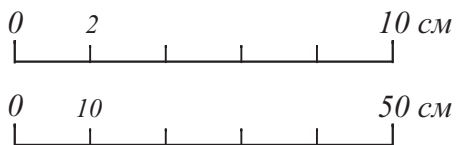
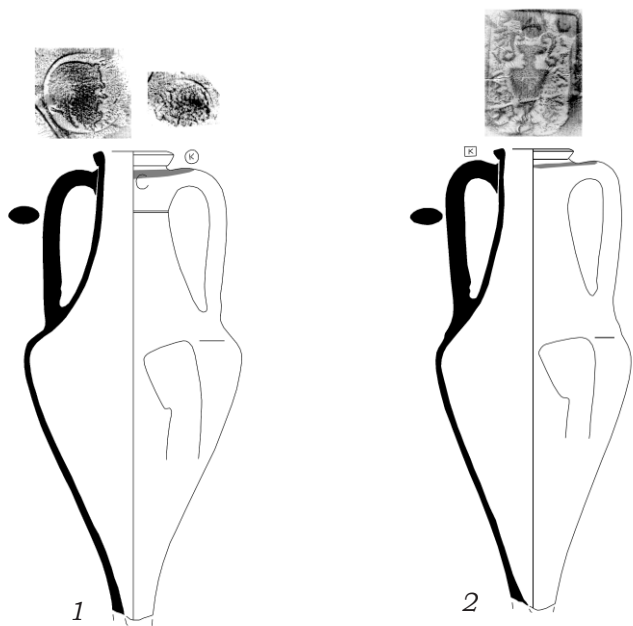

Рис. П.2. Фасосские клеймённые амфоры из Горгиппии:  
 1 - Заповедник, 1983, яма 269, оп. 98. № кат. 109 (80);  
 2 - Заповедник, 1979, кв. С (яма Б), оп. 65. № кат. 299 (270)



Рис. П.3. Мендейские клеймённые амфоры из Горгиппии:  
 1 - Заповедник, 1984, пом. 41, оп. 462. № кат. 380 (13);  
 2 - Заповедник, 1979, кв. С (яма Б), оп. 65. № кат. 385 (18)

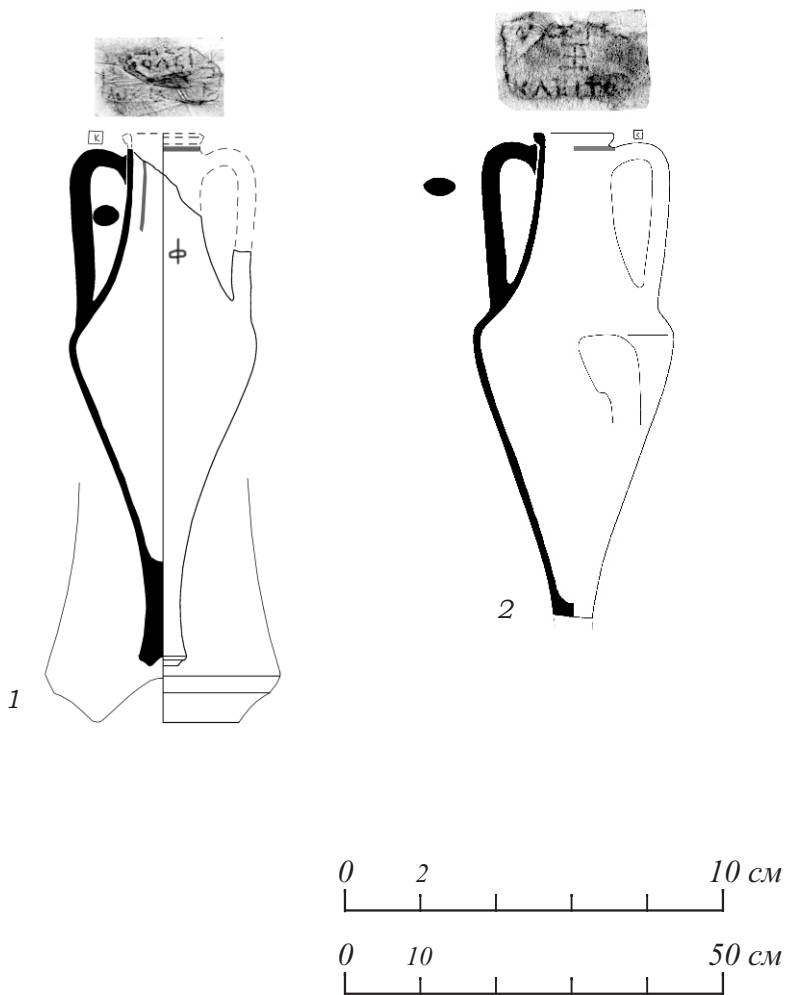

Рис. П.4. Родосские клеймённые амфоры из Горгииппи:  
 1 - Беспаспортный, хранится в Анапском музее. № кат. 495 (85);  
 2 - Заповедник, 1978, пом. 2, оп. 156. № кат. 537-538 (127-128)

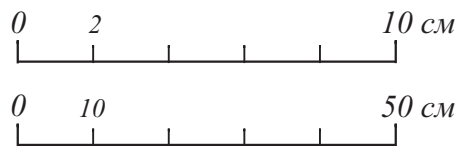
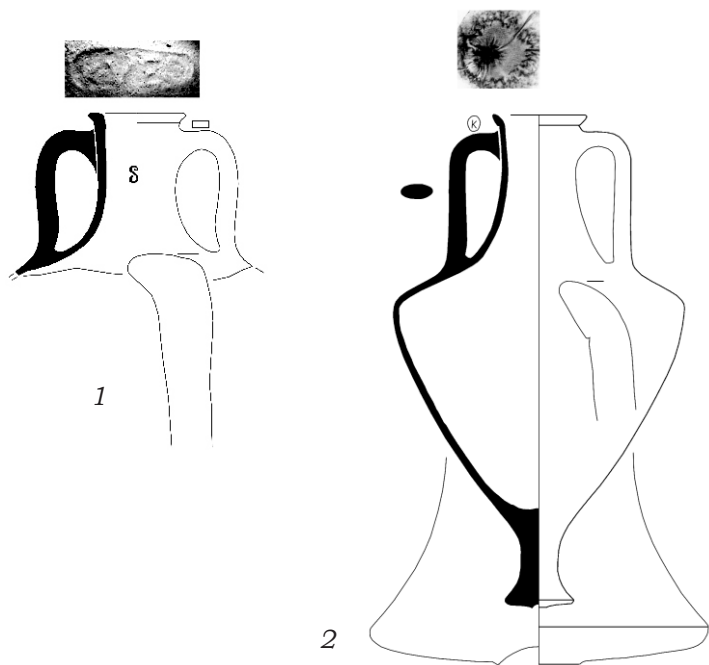

Рис. П.5. Гераклейские клеймённые амфоры из Горгиппии:  
 1 - Заповедник, 1986, колодец 1, оп. 25. № кат. 773 (186);  
 2 - Заповедник, 1985, яма 312, оп. 152. № кат. 603 (16);  
 3 - Берег, 2003, случайная находка. № кат. 599 (12)



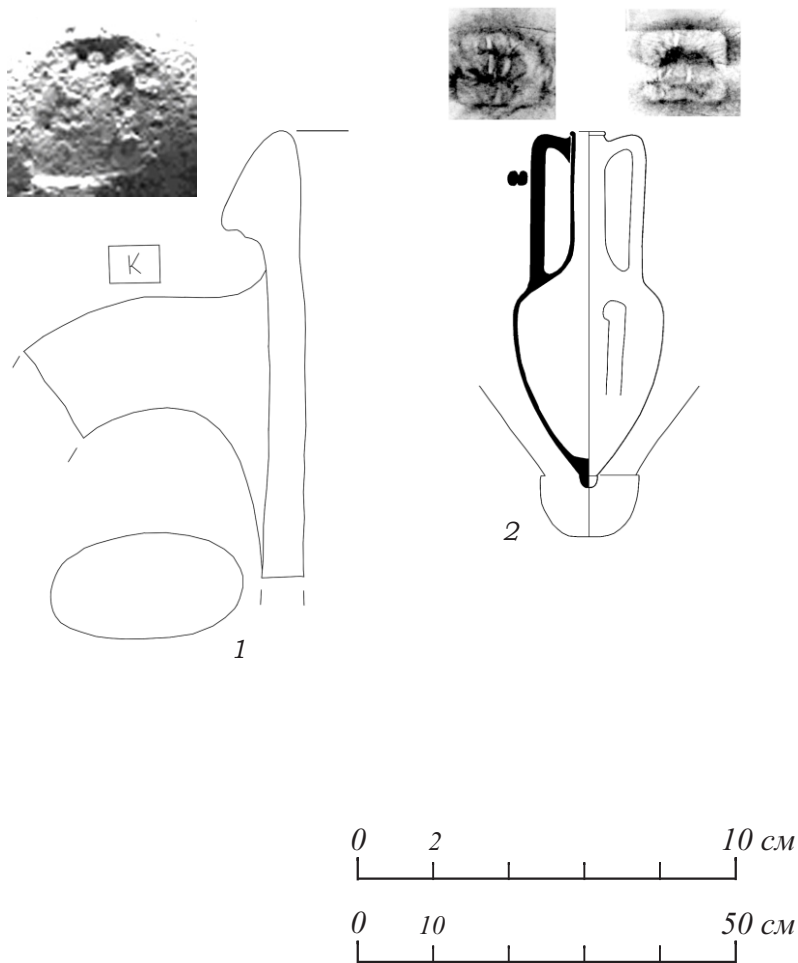

Рис. П.6. Гераклейские клеймённые амфоры из Горгиппии:  
 1 - Берег, 2003, случайная находка. № кат. 596 (9);  
 2 - Центр, 1978, кв. 2, оп. 15. № кат. 693 (106);  
 3 - Набережная, 2003, случайная находка. № кат. 819 (232)

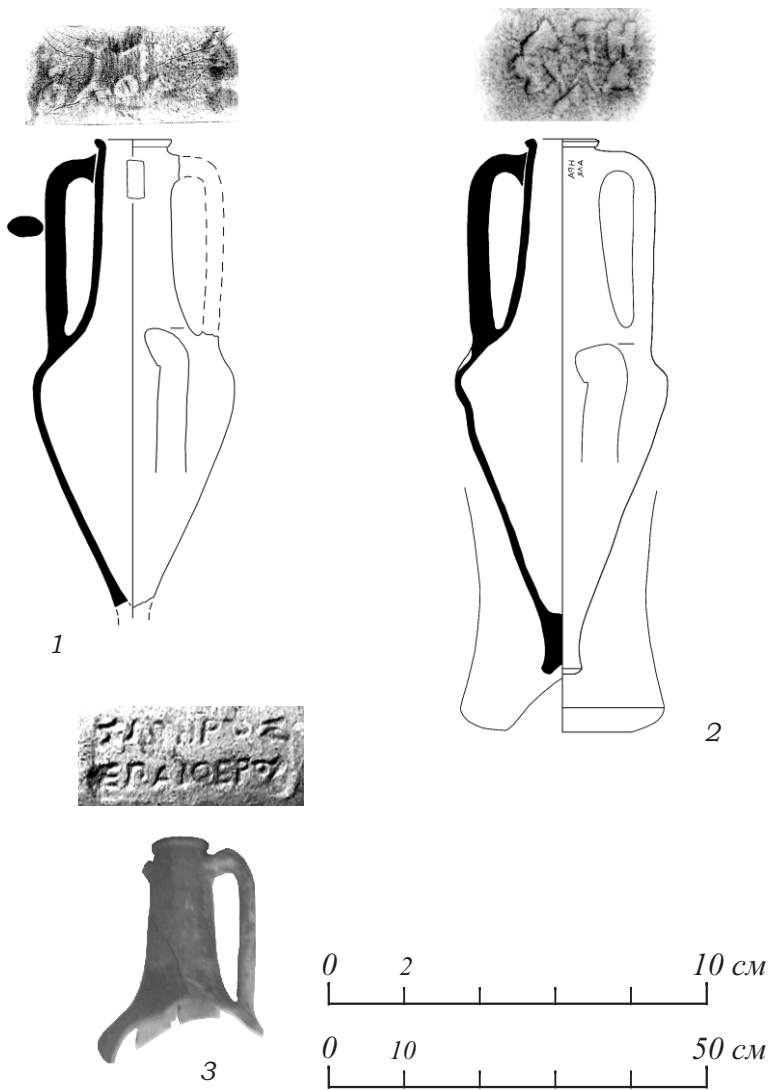

Рис. П.7. Гераклейские клеймённые амфоры из Горгиипии:  
 1 - «Город II», 1972, пл. 2 (колодец), оп. 64. № кат. 852 (265);  
 2 - Некрополь, «Горпарк», 1981, погр. 25, оп. 25. № кат. 902 (315);  
 3 - Заповедник, 1983, яма 291, оп. 143. № кат. 946 (359)

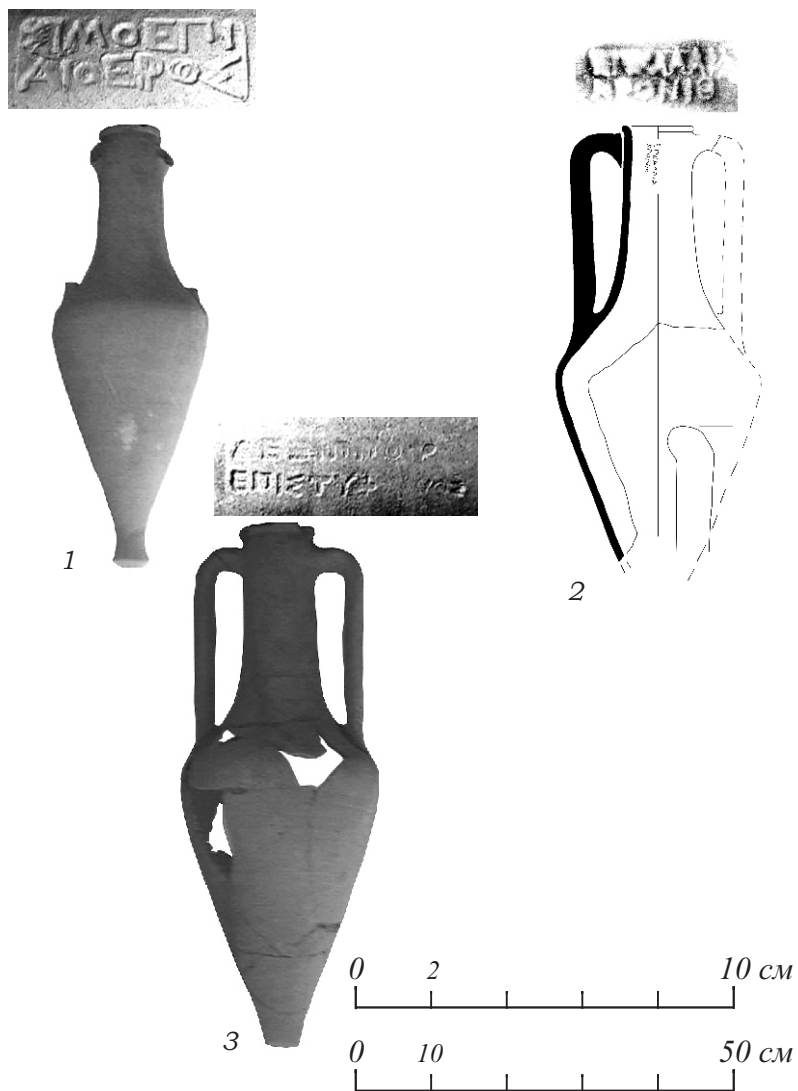

Рис. П.8. Синопские клеймёные амфоры из Горгипии:  
 1 - Заповедник, 1986, пом. 102, оп. 255. № кат. 1092 (77);  
 2 - Некрополь, ул. Протапова, 1971, могила 49, оп. 33.  
 № кат. 1269 (254); 3 - Заповедник, 1983, яма 269, колодец 12,  
 оп. 96. № кат. 1311 (296)

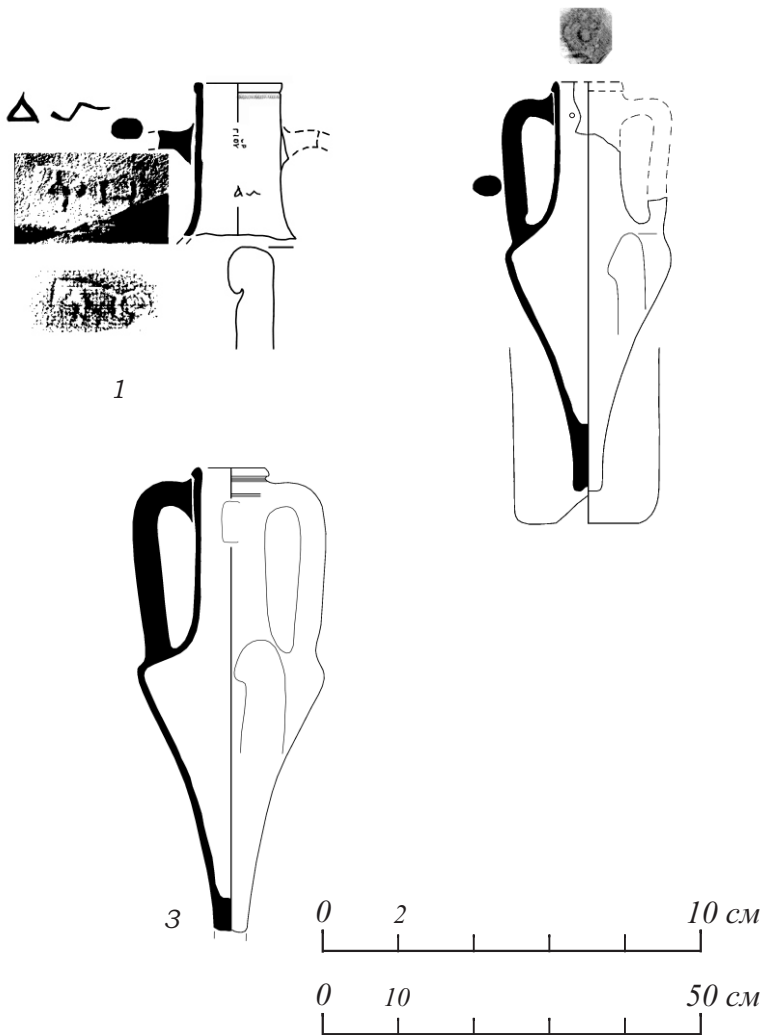

Рис. П.9. Римские клеймённые амфоры из Горгиппии:  
 1 - Тираспольская 1, 2004, оп. 1483. № кат. 1498 (3);  
 2 - Тираспольская 1, 2004, оп. 1616. № кат. 1501 (6);  
 3 - Тираспольская 1, 2004, оп. 484. № кат. 1505 (10);  
 4 - Заповедник, 1987, пом. 78, оп. 7. № кат. 1512 (17)

## Указатель географических названий

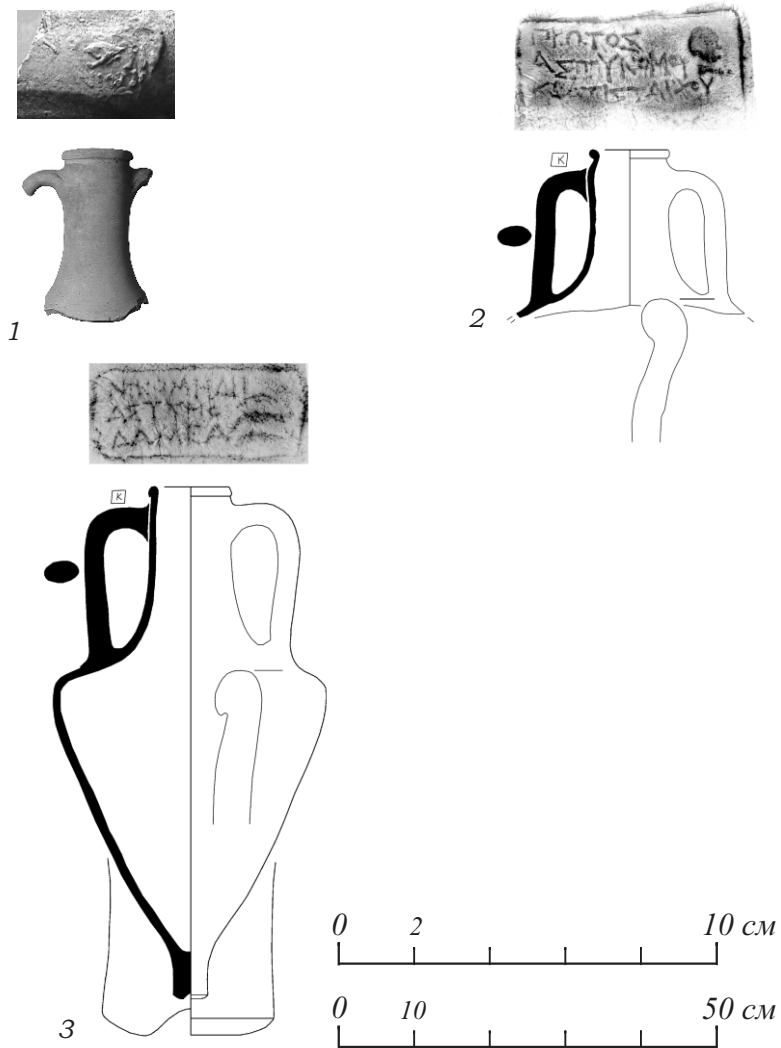
- Азос (посёлок)** – современный район Анапы (Нижнее Джемете): С. 74–76; *кат. № 2335–2337.*
- Аканф** – греческий город на фракийском побережье Эгейского моря: С. 18, 20, 28, 29, 45, 46, 48, 57, 59, 60, 68, 69, 78, 81; *кат. № 391–410, 2141–2146, 2349, 2409–2411.*
- Албешти** – античное поселение в Румынии: *кат. № 1086, 1134, 1220, 1269, 1317, 1319, 1358, 1366, 1448.*
- Александропольский курган** – курган в Солонянском районе Днепропетровской области Украины: *кат. № 864–868.*
- Алексеевка (посёлок)** – современный пригород Анапы: С. 74–76; *кат. № 171–175, 791, 2096, 2338–2342.*
- Амастрия** – греческий город на южном побережье Чёрного моря: С. 19, 46, 49, 71, 91; *кат. № 1486.*
- Анапская (станция)** – современный пригород Анапы: С. 75, 76, 78; *кат. № 729, 845–850, 1676–1679, 2343–2347, 2537.*
- Андреевка Южная** – античное поселение на Керченском полуострове: *кат. № 151, 1016–1017, 1038, 1050, 1070–1072, 1076–1079, 1142, 1152–1153, 1232–1233, 1252–1255, 1296, 1302, 1389–1391, 1460, 2565.*
- Андреевская щель** – урочище к юго-востоку от Анапы в окрестностях села Су-Псех: С. 15, 75, 76, 78; *кат. № 93, 549, 1716–1741, 2331, 2348–2358, 2369–2370, 2393–2396, 2486–2487.*
- Аполлония Понтийская** – греческий город на фракийском побережье Черного моря: *кат. № 1086.*
- Бакланья Скала** – античное поселение на азовском побережье Керченского полуострова: *кат. № 1039, 1118, 1142, 1269, 1292, 1384–1385.*
- Беглицы** – некрополь на Беглицкой косе в районе Таганрога: *кат. № 861–863, 875.*
- Благовещенская** – станция в 11 км к северо-западу от Анапы: С. 75, 76, 78; *кат. № 1457, 2359–2364.*
- Боспор (Киммерийский)** – античное государство, находившееся на территории Крыма и Тамани: С. 9, 10, 12, 13, 15, 16, 22, 50, 52–56, 75, 76, 78–80, 84, 87, 89–91.

**Варна** – город на черноморском побережье Болгарии: *кат.* № **1176, 1186–1187.**

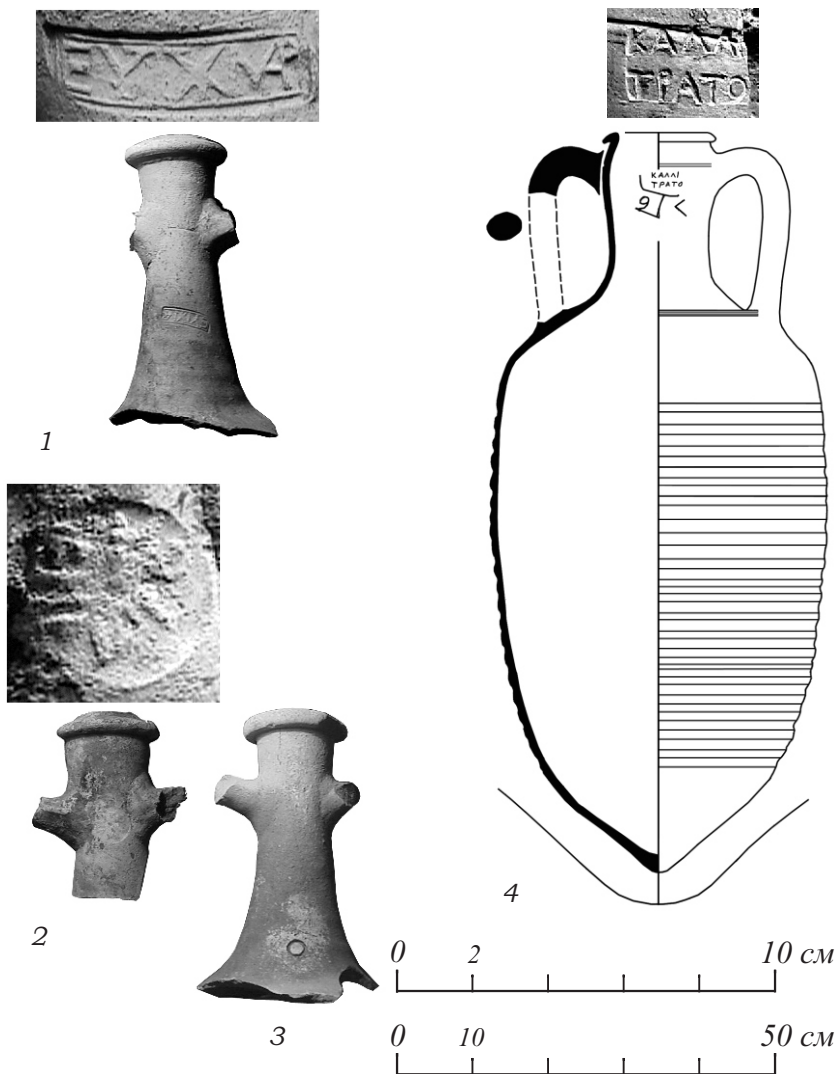
**Воскресенский** – посёлок в 8 км к северу от Горгиппии: С. 15, 75, 76, 79; *кат.* № **1086, 1716–1741, 2365–2371.**

**Волна I** – античное поселение в окрестностях Гермонассы: С. 22.

**Гай-Кадзор** – село в 10 км к юго-востоку от Анапы: С. 75, 76, 79; *кат.* № **2372–2375.**

**Гастагаевская** – станица в 20 км к северо-востоку от Анапы: С. 75, 76, 79; *кат.* № **1753–1759, 2376–2381, 2433–2434, 2514–2524, 2580.**

**Гераклея Понтийская** – греческий город на южном берегу Черного моря: С. 16, 18, 34, 35, 42, 43, 45–47, 48, 50, 52, 57, 59, 61–64, 68, 69, 74, 76, 77, 81, 83, 84, 90, 91; *кат.* № **588–1015, 1697, 2159–2272, 2337, 2340, 2343–2344, 2415–2416, 2451–2456, 2464, 2468, 2481, 2484, 2528, 2531–2532, 2585–2586.**

**Гераклейский полуостров** – юго-западная оконечность Крыма: *кат.* № **1157.**

**Гермонасса** – греческий город на Таманском полуострове (современный п.г.т. Тамань): С. 9, 22, *кат.* № **643–644, 739, 837, 889–892, 1018–1021, 1085, 1166–1167, 1450–1453.**

**Героевка** – посёлок на Керченском полуострове около городища Нимфей: *кат.* № **588.**

**Грушовское городище** – античное поселение в районе г. Ставрополь: *кат.* № **505.**

**Датса** – полуостров в Малой Азии, контролировавшийся Родосом: С. 31, 32.

**Джемете** – район Анапы, в 7 км к северу от Горгиппии: С. 15, 74–76, 80; *кат.* № **1302, 1314, 1704–1741, 2329–2331, 2358, 2369–2370, 2382–2396, 2486–2487.**

**Джигинка** – посёлок в 27 км к северу от Анапы: С. 75, 76, 80; *кат.* № **2397–2403.**

**Добруджа** – район Румынии: *кат.* № **1087, 1158.**

**Дорт-Оба** – курган у с. Мирное (Симферопольский район, Крым): *кат.* № **854.**

**Евпаторийский маяк** – античное поселение в районе маяка в г. Евпатория: *кат.* № **901, 1050, 1157.**

**Елизаветовская станица** – античное поселение и могильник в устье Дона:

*городище* – С. 33; *кат.* № **565, 589–590, 611–612, 648, 652, 681, 688, 697, 699, 720, 740, 755–756, 767–769, 773, 785, 788, 792, 794–795, 797, 813, 820, 842, 859, 861–863, 875, 879, 882–883, 888, 894–895, 904–905, 971,**

1038, 1049–1050, 1067–1068, 1073–1075, 1086, 1102, 1118, 1124, 1142, 1192–1193, 1235, 1289–1292, 1296–1297, 1306, 1384–1385, 1394, 2202, 2220–2221, 2237, 2337, 2551.

*могильник* – кат. № 667–668, 772, 874, 882.

**«Жемчужина России»** – санаторий на Пионерском проспекте Анапы, в 8 км от Горгиппии: С. 75, 76, 81; кат. № 2404.

**Зеленской курган** – курган к югу от п.г.т. Тамань на горе Зеленской: кат. № 1324.

**Змеиный курган** – курган в окрестностях Пантикапея: кат. № 47.

**Ислам Джаферка** – античное поселение в Румынии: кат. № 879, 882, 2219.

**Истрия** – греческий город на черноморском побережье Румынии: кат. № 1023, 1027–1029, 1041–1043, 1045, 1047, 1060, 1108, 1116, 1121–1122, 1134–1135, 1172, 1186–1187, 1212, 1214–1215, 1225–1226, 1232–1233, 1256, 1269, 1273–1274, 1292, 1298–1299, 1302, 1347, 1363, 1373, 2439, 2441, 2443.

**Каллатис** – греческий город на черноморском побережье Румынии: кат. № 1034, 1050, 1053, 1087, 1097–1098, 1116–1122, 1124, 1133, 1164, 1171–1172, 1174–1175, 1192–1193, 1212–1213, 1221, 1255, 1344, 1347, 1448–1449, 1455.

**Каменское городище** – скифское поселение на территории села Каменка на Днепре: кат. № 30–31, 1457, 2469, 2554.

**Камышинка** – село в Херсонской области Украины: кат. № 662–679, 686–689.

**Капустин** – *хутор*, расположенный в 16 км к северу от Горгиппии: С. 75, 76, 81; кат. № 79, 330–331, 548–549, 557, 1018–1021, 1204, 1261, 1464, 1489, 1674–1675, 1753–1759, 1874–1888, 2066, 2155, 2351, 2381, 2405–2438, 2448, 2514–2524, 2580, 2582.

**Кара-Тобе** – античное поселение в районе г. Саки в Западном Крыму: кат. № 1486.

**Кепы** – античный город на Таманском полуострове: С. 9.

**Керкинитиды** – античный город в Западном Крыму (современная Евпатория): кат. № 604–606, 630, 783–784, 786, 880–881, 1085, 1152–1153, 1190, 1232–1233, 1241, 1312–1313.

**Китей** – античный город на Керченском полуострове: кат. № 609, 717, 806, 1030, 1037, 1066–1068, 1070–1072, 1076–1079, 1141, 1152–1154, 1235, 1313, 1380.

- Книд** – античный полис в южной части Малой Азии: С. 18; 20, 31–33, 46, 47, 49, 50, 52, 57, 59, 61, 68, 70, 71, 76, 78, 84, 87, 91; *кат.* № **540–578, 2155–2158, 2335, 2339, 2351, 2412–2414, 2483, 2530, 2581.**
- Колофон** – античный город в Малой Азии: С. 18, 34, 46, 50, 71, 91; *кат.* № **587.**
- Кос** – остров в Эгейском море: С. 18, 34, 47, 50, 76, 77, 91; *кат.* № **579–586, 2352–2353, 2494.**
- Кошары** – античное поселение на хоре Ольвии: *кат.* № **1035, 1158, 1163, 1234, 1298–1299, 1334, 2443.**
- Красная батарейка** – посёлок в Крымском районе Краснодарского края, в 30 км к северо-востоку от Анапы: С. 75, 76, 81; *кат.* № **1298–1299, 1383, 1674–1675, 2432, 2439–2448, 2582.**
- Красный курган** – посёлок в 12 км к северо-востоку от Анапы: С. 15, 75, 76, 82; *кат.* № **720, 2449–2459.**
- Красная скала** – посёлок в 16 км к северо-востоку от Анапы: С. 15, 75, 76, 82; *кат.* № **651, 2460–2464.**
- Куток** – хутор в 10 км к северо-востоку от Анапы: С. 75, 77, 83; *кат.* № **2465–2467.**
- Лабрис** – поселение, находившееся на территории Семибратнего городища: С. 16, 56.
- Лесбос** – остров в Эгейском море: С. 18, 19, 21, 67, 91; *кат.* № **7–9.**
- Лиманский** – хутор в 11 км к северу от Анапы на берегу Витязевского лимана: С. 75, 77, 81; *кат.* № **1085, 2468–2477.**
- Марицино** – курганный могильник в очаковском районе Одесской области Украины: *кат.* № **633, 643–644, 779–781, 2176, 2190.**
- Махотра щель** – балка в 12 км к юго-востоку от Анапы: С. 75, 77, 83; *кат.* № **2478.**
- Мелек-Чесменсий курган** – курган на территории Керчи: *кат.* № **1682.**
- Менда** – греческий город на фракийском побережье Эгейского моря: С. 18, 20, 28, 45, 46, 48, 57, 59, 60, 68, 69, 91, 148; *кат.* № **368–390, 1551, 1565–1567, 2131–2140, 2336.**
- Мирмекий** – греческий город на Керченском полуострове: *кат.* № **496, 498–499, 654–655, 779–781, 1026, 1067–1068, 1073–1075, 1114–1115, 1158, 1162, 1171, 1234, 1248, 1268, 1278, 1285, 1292, 1296–1297, 1347, 1350, 1375, 1384–1385, 1387–1388, 1394, 1462, 2464.**
- Нижняя Гастагайка** – хутор в 17 км к северу от Анапы: С. 75, 77, 83; *кат.* № **2479.**



**Николаевка** – село в Овидиопольском районе Одесской области Украины: *кат. № 719*

**Никоний** – античный город в иизовье Днестра: *кат. № 854, 858, 883, 1262–1265.*

**Нимфей** – греческий город на Керченском полуострове: *кат. № 588, 672, 767–769, 846, 851, 2186.*

**Новопокровка I** – античное поселение в окрестностях Феодосии: *кат. № 764.*

**Ново-Фёдоровка** – античное поселение в Сакском районе Крыма: *кат. № 1059, 1174–1175.*

**Овощебаза** – расположена на шоссе, ведущем от Анапы к станции Анапской: С. 75, 77, 84; *кат. № 2480–2481.*

**Ойсим** – греческий город на фракийском побережье Эгейского моря: С. 18, 27, 28, 46, 49, 71, 91; *кат. № 367.*

**Ольвия** – античный город в Северо-Западном Причерноморье: С. 43; *кат. № 40, 53, 113–114, 401, 430, 447, 462, 467–468, 548, 593–594, 610, 770–771, 870, 874, 877–878, 889–892, 897–900, 1023, 1028–1029, 1054–1055, 1069, 1102, 1118, 1149–1153, 1162, 1195, 1201, 1212, 1220, 1235, 1255, 1266, 1272–1273, 1279, 1282–1283, 1296–1297, 1305, 1335–1336, 1377–1379, 1381–1382, 2150, 2222–2223, 2274, 2282–2283, 2478, 2554, 2579.*

**Ольгино** – село в Херсонской области Украины: *кат. № 681, 732.*

**Ольховка** – хутор в 8 км к северу от Анапы: С. 75, 77, 84; *кат. № 2482.*

**Павловский курган** – курган на территории Керчи: *кат. № 165–166.*

**Панское I** – поселение и могильник на Тарханкутском полуострове Крыма: *кат. № 847, 874, 879.*

**Пантикапей** – столица Боспорского царства (современная Керчь): *городище: С. 54; кат. № 37–40, 45–46, 48–49, 51, 53, 60, 79–80, 89–92, 115, 118–126, 132–133, 135, 143–145, 165–166, 176–177, 196–198, 230–231, 235–238, 266, 279, 281–283, 285–286, 289–299, 335, 401, 429–430, 462–463, 467–469, 474, 476, 478, 481–482, 488, 490, 502, 549, 551, 554–555, 558, 592, 643–647, 651, 673, 683–684, 691–692, 701, 704, 713–715, 739, 744–745, 747–749, 765, 767–769, 782, 787, 839, 848–850, 860, 861–863, 1018–1022, 1025–1026, 1028–1031, 1035–1036, 1038–1040, 1050, 1054–1055, 1060, 1066–1079, 1082–1089, 1097, 1100–1103, 1108, 1123–1125, 1128, 1134–1135, 1141–1142, 1147, 1149–1153, 1155–1156, 1158–1161, 1165–1167, 1170–1171, 1177, 1181, 1192–1193,*

1195, 1199–1201, 1203–1204, 1206–1207, 1209–1211, 1214–1215, 1227–1228, 1232–1233, 1235, 1237, 1239, 1244, 1252, 1255, 1269, 1272, 1274, 1279, 1285–1287, 1289–1292, 1296–1299, 1304–1307, 1317, 1320, 1324, 1337–1338, 1340–1342, 1350–1351, 1356–1357, 1362–1363, 1366–1367, 1374–1375, 1380–1382, 1389–1391, 1395, 1449, 1450–1454, 1456–1457, 1459–1460, 1462–1463, 1518–1519, 1558, 1657, 2026–2028, 2041–2044, 2055, 2063, 2066, 2086, 2125–2126, 2145, 2150, 2152, 2175–2176, 2184, 2192–2193, 2214, 2222, 2233–2234, 2274–2275, 2284, 2345, 2354, 2372–2373, 2404, 2422, 2439, 2443, 2469, 2473, 2534, 2554, 2562, 2565;

некрополь: *кат. № 775–776, 778–781, 848–850.*

**Парос** – остров в Эгейском море: С. 76, 77, 86; *кат. № 2550.*

**Патрей** – античное поселение на Фонталовском полуострове: С. 23; *кат. № 25, 1594.*

**Первомаевка** – село в Херсонской области Украины: *кат. № 775–776.*

**Пергам** – античный город в Малой Азии: *кат. № 411, 419, 421, 501, 503.*

**Перея родосская** – территория, принадлежавшая острову Родосу на материке: *кат. № 484–485.*

**Перея фасосская** – территория, принадлежавшая острову Фасосу на материке: С. 28.

**Пески** – село в Николаевской области Украины: *кат. № 861–863.*

**Петуховка** – село в Николаевской области Украины: *кат. № 731.*

**Пивденное** – село в Одесской области Украины: *кат. № 1067–1068, 1190.*

**«Поданапское»** – поселение в районе станицы Анапской: С. 75, 77, 84; *кат. № 1716–1743, 1776–1777, 1845–1849, 2331, 2358, 2369–2370, 2393–2396, 2483–2493.*

**Порфмий** – греческий город на Керченском полуострове: *кат. № 774.*

**Раевская** – станица в 18 км к юго-востоку от Анапы: С. 15, 75, 77, 84, 85; *кат. № 1092, 1744–1759, 2381, 2433–2434, 2494–2528, 2580.*

**Рассвет** – хутор в 12 км к северо-востоку от Анапы: С. 15, 75, 77, 85; *кат. № 1676–1679, 1809–1825, 2529–2538.*

**Родос** – остров в Эгейском море: С. 18, 20, 29, 45–47, 49, 50, 57, 59, 61, 70, 71, 82, 86, 91, 149; *кат. № 411–539, 2147–2154, 2350, 2377, 2383, 2445, 2449–2450, 2460–2463, 2482, 2525, 2529, 2549, 2587–2588.*

- Саратовское** – городище на Фонталовском полуострове (другое название Береговой 4): *кат.* № **705–712, 744–745, 808, 1023.**
- Сату Ноу (Satu Nou)** – античное поселение в Румынии: *кат.* № **1046–1047, 1169, 1176, 1182–1183, 1186–1187, 1195, 1250, 1367, 1463.**
- Семибратнее** – городище в 30 км к северу от Анапы: С. 9–11, 16, 17, 22, 56–73; *кат.* № **10–15, 30–31, 50, 52, 60, 66–71, 79, 81, 88, 113–114, 118–126, 130–131, 151, 171–175, 200–201, 207–210, 230–231, 244–245, 300–303, 307–312, 323–327, 335, 548, 552, 672, 679, 701, 705–712, 719, 731, 767–769, 777, 779–781, 848–850, 859, 880–881, 889–892, 898–899, 1016–1017, 1070–1072, 1093, 1229–1230, 1326–1327, 1466–1468, 1704–1741, 2005–2334, 2338, 2358, 2369–2370, 2392–2396, 2406, 2412, 2486–2487, 2544.**
- Сиверсов маяк** – античное поселение около Ольвии: *кат.* № **1159–1162, 1376.**
- Синопа** – греческий город на южном берегу Черного моря: С. 18, 20, 36–41, 45–48, 50, 52, 53, 57, 59, 65, 68, 70, 86, 90, 91; *кат.* № **1032–1033, 1039, 1045, 1064, 1067–1068, 1087–1088, 1096, 1102, 1144, 1157, 1162, 1186–1187, 1190, 1192–1193, 1197, 1206, 1232–1233, 1237, 1239, 1258, 1266, 1269, 1284–1285, 1289–1292, 1304, 1332–1333, 1337, 1341, 1343, 1347, 1351, 1355–1357, 1456, 1648–1664, 2273–2308, 2341–2342, 2345, 2354–2357, 2360–2368, 2372–2375, 2378, 2384–2389, 2398–2402, 2404, 2417–2428, 2439–2444, 2457–2459, 2465–2467, 2469–2476, 2478, 2495–2496, 2526–2527, 2533–2535, 2540–2543, 2551–2572, 2579, 2584.**
- Солоха** – курган у с. Великая Знаменка Запорожской области Украины: *кат.* № **774.**
- Суворово-Черкесская** – станица в 20 км к северо-западу от Анапы: С. 75, 77, 86; *кат.* № **164, 2539–2541.**
- Сукко** – село в 10 км к юго-востоку от Анапы: С. 75, 77, 86; *кат.* № **2542–2543.**
- Су-Псех** – село в 5 км к юго-востоку от Анапы: С. 75, 77, 86; *кат.* № **88, 279, 1028–1029, 1081, 1192–1193, 1262–1265, 1312, 1377–1379, 1389–1391, 1804–1805, 2544–2578.**
- Танаис** – античный город на Нижнем Дону: С. 8, 24; *кат.* № **427, 429, 1186–1187, 1256, 1269, 2150, 2152, 2307.**
- Тель Анафа** – античное поселение в Израиле: *кат.* № **417, 427.**
- Тира** – античный город в Северо-Западном Причерноморье: *кат.* № **1229, 1237, 1349, 2279.**

**Тиритака** – греческий город на Керченском полуострове: *кат.* № 1169, 1176, 1182–1183, 1245, 1334, 1344, 1448, 2366, 2562.

**Томы** – античный город в Румынии: *кат.* № 1086, 1118, 1123, 1172–1173, 1244, 1272, 1274, 1279, 1302.

**Уташ** – посёлок в 20 км к северу от Анапы: С. 15, 75, 77, 87; *кат.* № 1753–1759, 2381, 2433–2434, 2514–2524, 2579–2580.

**Фанагория** – греческий город на Таманском полуострове – «столица Азиатского Боспора»: С. 9, 21, 22, 54; *кат.* № 115, 135, 151, 349, 550, 631, 1362, 1778–1779, 2089.

**Фасос** – остров в Эгейском море: С. 18–20, 22, 23, 25, 41, 45–48, 57, 59, 68, 69, 86, 91, 147; *кат.* № 25–366, 2014–2130, 2338, 2348, 2359, 2382, 2397, 2405–2408, 2539, 2544–2548.

**Феодосия** – греческий город в юго-восточной части Крыма: *кат.* № 30–31, 44, 90–92, 115, 118–126, 188, 216–221, 289, 293–296, 469, 592–594, 615, 632, 733, 738, 747–748, 767–769, 836, 848–850, 1023, 1028–1029, 1067–1068, 1076–1079, 1085, 1096, 1103, 1117–1118, 1146, 1152–1155, 1180, 1235, 1239, 1244, 1266, 1289–1291, 1300, 1326–1327, 1338, 1340, 1376, 1457, 1462, 1559, 2086, 2169, 2174, 2185, 2290, 2375, 2418, 2469, 2556, 2562.

**Фонталовский полуостров** – северная часть Таманского полуострова: С. 9.

**Херсонес Таврический** – греческий город в юго-западном Крыму: С. 19, 29, 31, 32, 42, 45, 46, 49, 57, 59, 67, 70, 71, 76, 77, 91; *кат.* № 30–31, 72, 211–213, 297–299, 304–306, 782, 796, 1148, 1487–1495, 1522, 2082, 2309–2310, 2429, 2536, 2546.

**Хиос** – остров в Эгейском море: С. 18, 21, 22, 56, 57, 91; *кат.* № 10–24, 2005–2013.

**Чауш** – могильник в Подунавье: *кат.* № 762.

**Чембурка** – пригород Анапы в 6 км к северу от Горгиппии: С. 75, 77, 87; *кат.* № 1674–1675, 2432, 2448, 2581–2583.

**Чертомлыцкий курган** – курган у г. Никополь (Днепропетровская область Украины): *кат.* № 1106.

**Чкалово** – село в Запорожской области Украины: *кат.* № 1031–1034.

**Южный** – могильник около Елизаветинского городища на Кубани: *кат.* № 870.

## Указатель имён

- Абрамов А. П.** С. 23; *кат.* № 25,  
**Аврам А.** С. 11.  
**Алексеева Е. М.** С. 11, 13–15, 54, 55, 74, 78–82, 87; *кат.* № 852,  
2385, 2389, 2450, 2457, 2580.  
**Амперер Ж. И.** С. 29.  
**Анохин В. А.** С. 80; *кат.* № 1665–1667, 1670–1675, 1697–1703,  
1770–1779, 1781–1783, 1794–1808, 1845–1863,  
2379–2380, 2577–2578.  
**Анфимов Н. В.** С. 16; *кат.* № 1070–1072, 1330–1331, 2223, 2274–  
2275, 2280, 2284, 2287, 2292, 2295, 2299, 2308.  
**Ахмеров Р. Б.** С. 31; *кат.* № 545.  
**Беккер П. В.** *кат.* № 40, 113–114, 430, 447, 462, 549, 593–594,  
854, 1023, 1041–1043, 1054–1055, 1088, 1118,  
1138–1139, 1142, 1149–1153, 1155–1156, 1162,  
1195, 1201, 1212, 1235, 1266, 1272–1273, 1282–  
1283, 1296–1297, 1305, 1320, 1364, 1377–1379,  
2055, 2150, 2184, 2478, 2534.  
**Блаватский В. Д.** С. 12, 85; *кат.* № 2494, 2497.  
**Блаватская Т. В.** С. 56.  
**Брашинский И. Б.** *кат.* № 565, 611–612, 630, 632, 648, 652, 681,  
688, 697, 699, 740, 755–756, 767–769, 773, 785,  
788, 792, 794–795, 797, 813, 820, 842, 852, 859,  
864–868, 883, 888, 894–895, 898–899, 904–905,  
971, 1028–1029, 1038, 1049–1050, 1067–1068,  
1073–1075, 1086, 1102, 1106, 1124, 1142, 1149–  
1153, 1192–1193, 1235, 1296–1297, 1306, 1384–  
1385, 1394, 2202, 2220–2221, 2237, 2337, 2551.  
**Бурзи Б. Ф.** *кат.* № 1022.  
**Веселовский Н. И.** С. 12; *кат.* № 1396.  
**Виноградов Ю. Г.** С. 56; *кат.* № 1016–1018, 1038, 1050, 1070–  
1072, 1076–1079, 1142, 1152–1153. 1232–1233,  
1262–1265, 1296, 1389–1391, 1460, 2565.  
**Внуков С. Ю.** С. 42.  
**Гаврилов А. В.** *кат.* № 764.

- Гайдужевич В. Ф.** С. 12, 43, 52, 54, 80; *кат.* № 1067–1068, 1375, 1667, 1670–1671, 1680–1696, 1744–1752, 1770–1771, 1774, 1778–1779, 1781–1783, 1794–1808, 1845–1865, 1868, 1871, 2577–2578.
- Гарлан И.** С. 8, 11, 22, 23, 27–29, 39; *кат.* № 399–401.
- Голенцов А. С.** *кат.* № 1158.
- Горанчаровский В. А.** С. 11, 16, 56.
- Граков Б. Н.** С. 29, 32, 43, 62; *кат.* № 30–31, 601, 610, 770–771, 861–863, 1028–1029, 1142, 1186–1187, 1197, 1244, 1306, 1337, 1362, 1457, 1667, 1799–1801, 1872–1890, 2161, 2176, 2222, 2469, 2554.
- Грибанов Д. В.** С. 52.
- Домжельский С. С.** *кат.* № 672, 767–769, 846, 2186.
- Завойкин А. А.** *кат.* № 1778–1779.
- Зеест И. Б.** С. 19.
- Зубарь В. М.** С. 55.
- Зегебарт К.** С. 16; *кат.* № 695–696, 2159–2161, 2163–2167, 2169, 2171–2172, 2174–2185, 2188–2190, 2192, 2194–2200, 2202–2211, 2218–2219, 2222, 2224, 2226–2228, 2230, 2232–2237, 2249–2250, 2253, 2255–2258, 2260–2261.
- Золотарёв М. И.** *кат.* № 1148.
- Иващенко М. В.** С. 11, 27.
- Кац В. И.** С. 9, 10, 23, 24, 29–33, 40, 44, 46, 53, 67; *кат.* 30–31, 36, 58–86, 88–110, 114–250, 265–337, 464, 498–499, 500, 505, 545, 547, 588–842, 1016–1395, 1454, 1458–1459, 1461–1462, 1486–1487, 1489–1495, 1522, 1697–1741, 2158, 2309–2310, 2345, 2429.
- Кивокурцев А. Б.** С. 43.
- Ковальчук А. Е.** *кат.* № 1594.
- Колесников А. Б.** *кат.* № 901, 1050, 1157.
- Коровина А. К.** С. 52, *кат.* № 643–644, 739, 837, 889–892, 1018–1021, 1085, 1166–1167, 1450–1453.
- Крапивина В. В.** С. 43.
- Кругликова И. Т.** С. 13, 14, 43; *кат.* № 1016–1018, 1038, 1050, 1070–1072, 1076–1079, 1142, 1152–1153, 1232–1233, 1262–1265, 1296, 1389–1391, 1460, 2565.
- Крушкол Ю. С.** С. 15.
- Кузнецова Е. В.** *кат.* № 1778–1779.
- Кутайсов В. А.** *кат.* № 604–606, 630, 783, 786, 880–881, 1085, 1152–1153, 1232–1233, 1241, 1312–1313.
- Кутинова Т. М.** С. 11, 21, 23.

**Ланцов С. Б.** *кат.* № 1059, 1174–1175.

**Латышев В. В.** *кат.* № 1680.

**Малышев А. А.** С. 78, 81, 85.

**Марти Ю.** *кат.* № 115, 144, 430, 462, 476, 592, 645–647, 747–749, 1018–1021, 1036, 1066, 1086, 1088, 1097, 1121–1122, 1124, 1141–1142, 1147, 1166–1167, 1204, 1206, 1208, 1307, 1351, 1366, 1380, 2274, 2472.

**Махнёва О. А.** *кат.* № 783, 1190, 1232–1233.

**Махов И.** *кат.* № 72, 211–213, 297–299, 301–306, 2082, 2546.

**Мирчев М.** *кат.* № 1176, 1186–1187.

**Молев Е. А.** *кат.* № 609, 717, 806, 1030, 1036, 1066–1068, 1070–1072, 1076–1079, 1141, 1152–1154, 1235, 1313, 1380.

**Монахов С. Ю.** С. 19, 21, 22, 23, 27, 31–34, 43, 44; *кат.* № 495, 602–603, 638, 660, 667–668, 681, 693, 719, 732–733, 762, 772, 774–776, 778, 782, 847–852, 854, 858, 861–868, 870, 875–879, 882–883, 889–893, 897–900, 902, 1031–1034, 1106, 1292, 1311, 1778–1779, 2219, 2223, 2227–2228, 2272.

**Мурзакевич Н. Н.** *кат.* № 441, 467–468, 1069, 1279, 2229, 2554.

**Новичихин А. М.** С. 15, 78, *кат.* № 2358.

**Онайко Н. А.** С. 85; *кат.* № 1106, 1149–1151.

**Охотников С. В.** С. 21.

**Павличенко Н. А.** С. 11.

**Петерс Б. Г.** *кат.* № 1158.

**Письменный В. Д.** С. 11.

**Поздеева И. В.** С. 13.

**Придик Е. М.** С. 12; *кат.* № 30–31, 37–40, 44–50, 53, 60, 79–80, 89–93, 113–115, 118–126, 132–133, 135, 143, 145, 165–166, 176–177, 188, 196–198, 235–239, 249–250, 266, 278–286, 289–299, 304–306, 315, 335, 399–401, 422, 429–430, 462–463, 467–469, 481–482, 488, 490, 497, 502, 548–549, 551, 553–555, 558, 592, 595, 597–599, 601–602, 610, 627, 631, 633–634, 640–644, 661–662, 664, 701, 704, 713–715, 718, 721–723, 733, 739, 744–745, 765, 767–769, 778, 782, 787, 791, 812, 833, 854, 860–863, 869, 893, 898–899, 1018–1022, 1025–1026, 1028–1029, 1031, 1035, 1039–1043, 1050, 1054–1055, 1060, 1066–1068, 1073–1079, 1082–1089, 1096–1097, 1100–1103, 1116, 1118, 1123, 1125, 1127–1128, 1134–1135, 1142, 1147, 1149–1153, 1158–

1161, 1165–1167, 1169–1170, 1176–1177, 1182–1183, 1186–1187, 1197, 1203–1204, 1206–1207, 1211, 1214–1215, 1220, 1223, 1227–1228, 1239, 1245, 1255, 1269, 1272, 1279, 1285–1287, 1289–1292, 1296–1299, 1306–1307, 1317, 1320, 1325, 1334, 1337–1338, 1340–1341, 1344, 1350, 1362, 1366, 1375, 1381–1382, 1384–1385, 1395, 1448–1454, 1456, 1462–1463, 1518–1519, 1558, 1657, 1871, 2026–2027, 2041–2043, 2055, 2063, 2066, 2076, 2086, 2090, 2125–2126, 2150, 2152, 2159, 2175–2176, 2190, 2193, 2214, 2222, 2233–2234, 2274, 2282–2283, 2354, 2366, 2373, 2384, 2404, 2422, 2439, 2443, 2469, 2479, 2562.

**Пругло В. И.** *кат.* № 654–655, 779–781, 1026, 1067–1068, 1126, 1158, 1162, 1234, 1248, 1375, 1387–1388, 2464.

**Редина Е. Ф.** *кат.* № 683–684, 719, 762.

**Рубан В. В.** С. 52.

**Сазонов Ю. С.** С. 23; *кат.* № 25.

**Салов А. И.** С. 15, 78, 86.

**Сальников А. Г.** *кат.* № 1067–1068, 1170, 1190, 1262–1265.

**Самойлова Т. А.** *кат.* № 683–684, 719, 762.

**Сизов В.** С. 84.

**Соколова О. Ю.** *кат.* № 1301.

**Сударев Н. И.** С. 14.

**Тизенгаузен В. Г.** С. 12.

**Тихонова Т. А.** С. 14.

**Толстикова В. П.** *кат.* № 1594.

**Тохтасьев С. Р.** С. 56.

**Туровский Е. Я.** *кат.* № 1157.

**Фармаковский Б. В.** *кат.* № 1106.

**Федосеев Н. Ф.** С. 11, 21, 52, 54, 73; *кат.* 1039, 1090, 1118, 1124, 1142, 1208, 1268–1269, 1289–1292, 1354, 1369, 1384–1385, 1395, 1665–1667, 1670–1671, 1704–1741, 1744–1752, 1770–1775, 1778–1783, 1794–1825, 1845–1863, 2276.

**Храпунов И. Н.** *кат.* № 1369.

**Цехмистренко В. И.** *кат.* № 1039, 1102, 1128–1130, 1146, 1232–1233, 1240, 1256, 1450–1453.

**Чайковский Г.** С. 12, 54.



**Чистов Д. Е.** *кат. № 672, 767–769, 846, 2186.*

**Шевченко Н. Ф.** *С. 81; кат. № 2439, 2443, 2446.*

**Шелов Д. Б.** *С. 8, 24; кат. № 151, 427, 429, 432, 434 435, 437–439, 441, 465–466, 476–477, 481–483, 488, 497, 502–503, 506, 1269, 1868–1870, 2089, 2150, 2152, 2307.*

**Шкорпил В. В.** *кат. № 51, 60, 80, 115, 135, 144–145, 165–166, 196–198, 230–231, 279, 430, 462–463, 467–468, 474, 476, 478, 481–482, 502, 549, 592, 645–647, 651, 673, 683–684, 691–692, 747–749, 767–769, 839, 848–850, 1018–1021, 1028–1031, 1035–1036, 1038–1040, 1066–1079, 1082–1086, 1088, 1097, 1103, 1108, 1121–1122, 1124, 1128, 1134–1135, 1141–1142, 1147, 1149–1151, 1155–1156, 1158–1161, 1165–1167, 1171, 1177, 1181, 1192–1193, 1195, 1199–1200, 1201, 1204, 1206–1209, 1232–1233, 1237, 1252, 1256, 1272, 1274, 1279, 1286–1287, 1289–1292, 1297, 1304–1307, 1320, 1324, 1338, 1340–1342, 1351, 1356–1357, 1362–1364, 1366–1367, 1374–1375, 1380, 1389–1391, 1456–1457, 1459–1460, 2044, 2063, 2145, 2192, 2233–2234, 2275, 2284, 2372, 2404, 2422, 2439, 2473, 2534, 2554, 2562, 2565.*

**Штаерман Е. И.** *кат. № 1349, 2279.*

**Юргевич В. Н.** *кат. № 30–31, 44, 90–92, 115, 118–126, 188, 216–221, 289, 293–296, 469, 592–594, 615, 632, 733, 738, 747–749, 767–769, 836, 848–850, 1023, 1028–1029, 1067–1068, 1076–1079, 1085, 1096, 1103, 1117–1118, 1146, 1152–1155, 1180, 1232–1233, 1235, 1239, 1244, 1266, 1289–1291, 1300, 1326–1327, 1338, 1340, 1376, 1457, 1462, 1559, 2086, 2169, 2174, 2185, 2290, 2375, 2418, 2469. 2556, 2562, 2579.*

**Яйленко В. П.** *С. 56.*

**Alabe Fr.** *кат. № 1086.*

**Ariel D. T.** *кат. № 413–414, 417, 427, 436, 443, 469–470, 473, 477–480, 497, 501.*

**Avram A.** *кат. № 73–75, 130–131, 184–186, 317–327, 333, 335–336, 1034, 1050, 1087, 1097–1098, 1116–1122, 1133, 1164, 1171–1172, 1174–1175, 1212–1213, 1221, 1255, 1316, 1317, 1344, 1347, 1448–1449, 1455, 2088, 2119–2120, 2125–2126.*

- Barbulesku M.** *кат.* № 1086, 1134, 1220, 1269, 1317, 1319, 1347, 1358, 1366, 1448.
- Bon A.-M., Bon A.** *кат.* № 127–128, 265–266, 269–272, 274, 276–278, 281–286, 289–299, 300–306, 316, 318–322, 328–329, 332, 334–335, 2119–2120, 2125–2126.
- Brugnone A.** *кат.* № 436.
- Buzoianu L.** *кат.* № 1053, 1085–1086, 1118. 1123, 1134, 1171–1173, 1192–1193, 1220, 1269, 1272, 1274, 1279, 1302, 1317, 1319, 1347, 1358, 1366, 1448.
- Canarache V.** *кат.* № 1023, 1027, 1041–1043, 1045, 1047, 1060, 1108, 1121–1122, 1172, 1212, 1225–1226, 1232–1233, 1255, 1269, 1274, 1292, 1298–1299, 1363–1364, 1373, 2441, 2443.
- Clinkenbeard B.** C. 21.
- Coja M.** *кат.* № 1028–1029, 1116, 1214–1215, 1273, 1302, 2439.
- Conovici N.** *кат.* № 1016–1395, 1448–1449, 1455, 1463.
- Debidour M.** *кат.* № 265, 317.
- Dupont P.** C. 19.
- Ebert M.** *кат.* № 633, 643–644, 731, 779–781, 2176, 2190.
- Empereur J. Y.** C. 31. *кат.* № 420, 436, 440, 442–444, 484–485.
- Fedoseev N. F.** C. 41; *кат.* № 1016–1395.
- Finkielsztejn G.** C. 30; *кат.* № 411–435, 437–447, 457–463, 465–471, 473–477, 481–483, 486–487, 489–490, 493, 495–496, 498–500, 502, 504.
- Garlan Y.** C. 22, 23, 27, 28, 40; *кат.* № 25, 30–31, 33–40, 43–54, 56, 58–61, 63–105, 108–151, 154–183, 187–231, 233–250, 265–337, 367, 1016–1394, 1456, 2016, 2019–2020, 2022–2030, 2033–2053, 2055–2066, 2068–2094, 2096–2107, 2114, 2338, 2348, 2406–2407, 2544.
- Georgescu N.** *кат.* № 1053, 1085–1086, 1134, 1192–1193, 1220, 1269, 1317, 1319, 1347, 1358, 1366, 1448.
- Grace V.** *кат.* № 411–412, 415–417, 419–429, 434–435, 440, 442–445, 447, 459, 467–470, 474, 478–480, 484–485, 487, 495–496, 502, 2525.
- Gramatopol M.** *кат.* № 1244.
- Hesnard A.** *кат.* № 420, 440, 442.
- Il'jašenko S. M.** C. 8.

**Irimia M.** *κατ.* № 1046–1047, 1087, 1158, 1169, 1176, 1182–1183, 1186–1187, 1195, 1250, 1367, 1463.

**Jefremov N.** *κατ.* № 540–544, 548–551, 553–555, 562–565, 569–574, 577, 159–1162, 1376, 2335, 2351, 2530.

**Jöhrens G.** C. 8; *κατ.* № 1186–1187, 1256.

**Καc V.I.** *κατ.* № 1486.

**Καραδήμα Χ.** C. 27.

**Loukopolou L.** C. 27.

**Lawall M. L.** C. 20.

**Mateevici N.** *κατ.* № 1035, 1158, 1163, 1234, 1298–1299, 1334, 2443.

**Nikorescu P.** *κατ.* № 1229, 1237.

**Pavlenkov V. I.** *κατ.* № 1486.

**Poenaru-Bordea Gh.** *κατ.* № 1034, 1050, 1087, 1116–1122, 1133, 1164, 1171–1172, 1174–1175, 1213, 1221, 1244, 1255, 1344, 1347, 1448–1449, 1455.

**Radulesku A.** *κατ.* № 1086, 1134, 1220, 1269, 1317–1319, 1347, 1358, 1366, 1448.

**Redina E.** *κατ.* № 1035, 1158, 1163, 1234, 1298–1299, 1334, 2443.

**Savvatianou-Petropoulakou M.** *κατ.* № 415–416, 425, 427, 487, 2525.

**Şceglöv A. N.** *κατ.* № 1486.

**Sztetyllo Z.** *κατ.* № 496, 498–499, 1114–1115, 1171, 1268, 1278, 1285, 1292, 1296, 1347, 1385, 1394, 1462.

**Sirbu V.** *κατ.* № 1174–1175.

**Snytko I.** *κατ.* № 1159–1162, 1376.

**Tuna N.** *κατ.* № 484–485.

Научное издание

**Кац Владимир Иванович**

КЕРАМИЧЕСКИЕ КЛЕЙМА АЗИАТСКОГО БОСПОРА.  
ГОРГИППИЯ И ЕЁ ХОРА, СЕМИБРАТНЕЕ ГОРОДИЩЕ

Каталог

Ответственный за выпуск *С. Ю. Монахов*  
Оформление обложки *Н. Б. Чурекова*  
Оригинал-макет подготовлен *Е. В. Кузнецовой*

---

Подписано в печать 29.01.2015. Формат 60×84 1/16.  
Усл. печ. л. 10,46 (11,25). Тираж 100 экз. Заказ

---

Издательство Саратовского университета.  
410012, Саратов, Астраханская, 83.  
Типография Саратовского университета.  
410012, Саратов, Б. Казачья, 112а.